時報

民國二十二年十月三日 星期二

今天二張 售大洋三分四厘

第一萬零四百五十一號

內政部登記證書警字第五三三號

中華郵政特准掛號認爲新聞紙類

商務印書館新書月報

第十一號

(廿二年九月份出版)

四庫全書總目提要
四冊 定價十元 郵費三角

奧國的新教育 (現代教育名著)
Dottrens著 一冊 定價二元 郵費五分

化學戰爭 (軍政部理化研究所叢書)
一冊 定價二元四角 郵費七分半

汽車駕駛人須知 (蘇浙皖京滬五省市交通委員會叢刊)
一冊 定價四角 郵費二分半

英文中國新地理
C. G. Fuson編 一冊 定價二元六角 郵費七分半

編輯與評論
一冊 定價一元 郵費二分半

師範學校教科書

地方教育行政
一冊 定價九角 郵費二分半

教育測驗與統計
一冊 定價一元一角 郵費五分

翁松禪家書
一冊 定價六角 郵費二分半

外國史 (高中教科書) 下冊
一冊 定價二元 郵費五分

(大學叢書)

哲學概論
一冊 定價一元八角 郵費七分半

行爲主義
一冊 定價一元八角 郵費七分半

農場管理學 (高級農業教科書)
一冊 定價七角 郵費二分半

大提琴教科書 (國立音樂專科學校教科書)
Shevtzoff 一冊 定價二元 郵費五分

歷代名人生卒年表
一冊 定價二元 郵費七分半

實驗高級英文法
一冊 定價二元 郵費五分

棉作學 (初級農業教科書)
一冊 定價六角 郵費二分半

遊戲舞曲集
一冊 定價二元 郵費五分

現代外國人名辭典
一冊 定價四元 郵費一角五分

(立信會計叢書)

公司會計
一冊 定價三元 郵費七分半

政府會計
一冊 定價一元

戲劇的化妝術 (百科小叢書)
一冊 定價四角 郵費二分半

民國續財政史 第二編 (中國經濟學社叢書)
一冊 定價五元 郵費一角半

英語正誤練習冊
二冊 定價(上)(下) 郵費各五分

遠東鴉片問題 (英文本)
一冊 定價二元 郵費五分

初中混合自然科
一冊 定價二元 郵費五分

演講學
一冊 定價一元 郵費五分

歷代紀年圖表 (中西對照)
一冊 定價一元 郵費二分半

日出新書一種

時報廣告刊例

時報每星期四星期日附送圖畫時報

世界名歌選

錢歌川 凌麗茶 編譯 一冊 一元二角

本書所收各歌，皆爲世界樂壇名貴之作。作曲者既爲世界樂聖之修伯爾特(Schubert)、古諾(Gounod)等；歌詞亦出自世界文豪歌德(Goethe)、海涅(Heine)諸人。編者爲求便利國人歌詠起見，特於原歌之外，一一附以中文譯歌，使一好音樂者，更能就外國之曲，歌中國之詞。譯文字字推敲，吻合原調，精心結構，曲體新穎。書前刊有題解，分別介紹其歌曲之作者；說明其內容逸話，尤能引起歌詠者之興趣。至其曲調之高雅，裝幀之精美，實爲中國音樂界所僅有。

音樂叢書之讀者

- 音樂的基礎知識……朱穌典編……七角
- 西洋音樂……趙師震編……三角
- 和聲與製曲……戴逸青編……八角
- 口琴練習法……郁星編……九角
- 音樂和音樂家的故事……景仰編……六角
- 東方民族之音樂……王光祈著……六角
- 歐洲音樂進化論……王光祈著……三角
- 西洋音樂與詩歌……王光祈著……五角
- 西洋音樂與戲劇……王光祈著……四角
- 西洋樂器提要……王光祈著……九角
- 西洋製譜學提要……王光祈著……一元二角
- 德國國民學校與唱歌……王光祈著……六角
- 翻譯琴譜之研究……王光祈著……三角
- 對譜音樂……王光祈著……四角
- 東西樂制之研究……王光祈著……八角

中華書局發行

(癸332)

大華醫院啓事

院址上海法租界寶建路十九號 電話七〇九〇七號 七〇八八〇號

本醫院前因整理內部擴充設備暫行停業現已一切就緒定於十月二日照常開診並收容住院病人特此通告

平一法律事務所 謝居三律師代表上海廣東兄弟樹膠公司緊要啓事

茲據上開公司經理來所聲稱本公司爲擴大營業便利顧客普遍推銷起見乃在各埠設立分行惟各分行完全須受本公司指揮向來一概不用分行圖章名義向外界担保借貸及賒取貨物等事如遇以上情事必須由本公司總經理鄭兆珍君簽字蓋章方生効力否則本公司概不負任何責任除向各分行所在地報紙登啓事外特再委請代爲登報鄭重聲明等情前來合爲代啓事如上

事務所 上海北四川路一三四二號 電話四三五二〇 蘇州北局穀仁里三號 電話一七一九

劉緯綸律師代表鼎通運輸公司緊要聲明

總事務所

老振昌綢布染廠 悅新分廠

總廠 福建路天津路口 電話九零三一六

支廠 浙江路倫鷄橋北 電話九三零四零

本廠爲優待主顧起見 十月一日起再犧牲八折大廉價 繼續一月

近年市間新牌香烟雖多・惟吸烟諸君仍認定老牌爲優・是以老牌品海香烟益爲各界所讚許・品海馳名中華已三十餘年・洵屬人人歡迎之妙品也

老牌品海香烟

[illegible]小姐[illegible]自行車●

魔俠吉訶德
他是不是「外國阿木林」
身先死　壯志未酬（梁）

「這」也許是電影界的一個奇蹟吧！那西班牙文豪的不朽傑作「吉訶德先生」Don Quixote，已經由家戶傳誦的說部，搬演到銀幕上來了！

「故」事的開場，是說吉訶德先生中了武俠小說的迷，便決計要仿古代武士的行爲。雇了一個忠厚的農夫山差邦扎，來做他的扈從。於是穿着甲，戴着盔，騎着馬，持着矛，帶領山差，出外找尋冒險事業，去救濟人家的困苦，鏟除世界的惡魔。他把羊羣當着是軍隊，衝入殺敵，結果給牧羊者飽打一頓；他遇見解送囚犯，打抱不平，強爲解放，但是好心反得惡報，後來反受了囚犯的毒打；他看見了風磨，竟把風帆當作了巨人，躍馬挺矛，直向風帆刺去，整個的身體，都被轉入風帆裏面，危險達於極點。等到人家把他送回家來，他已奄奄一息，便這樣很快樂的死去了。

「諸」如此類的叙述，都是極可愛而又極滑稽的故事。可以叫你笑，也可以叫你嘆息，還能够深深的感動了你的心弦！他那勇往直前的精神，他那不會動搖的信仰，都是很偉大和很高尚的。凡是看過這部小說的朋友，恐怕對於那吉訶德先生，是沒有一個不表同情；對於那故事的叙述，是沒有一個不爲之神往的吧！可是現在居然把這有趣和深刻的故事，

「在」銀幕上一幕一幕的放映出來，那不是比較書本上所述的更加有趣可愛嗎？

「我」還想起一個笑話來：記得在中學時代讀這部Don Quixote的時候，老是把這位吉訶德先生，看作一個「外國阿木林」，這實在太笑話了。因爲在這個故事的表面，雖然充滿着詼諧的情調，那吉訶德先生，好像是一個十足的「外國阿木林」；但是他的底面，卻暴露着當時西班牙社會的內層和全世界人類的天眞，吉訶德先生的理想，雖然沒有實現，然而他的人道主義，他的仁俠觀念，都會永遠生存而不會消滅的。

「再」說到這個片子，它的中國譯名叫「魔俠吉訶德」，這是把林琴南先生的書本譯名「魔俠傳」和賀玉波先生的書本譯名「吉訶德先生」聯合起來的。還有二樁值得注意的事，就是導演本片的，是導演巨匠伯斯德勃G. W. Pabst。扮演吉訶德的，是一位俄國歌星邵利亞平。還有關於該片的技巧，留待後日再談吧！

××××

唐月青，你還願「再造佳氣」的客串一部戲嗎？（老而不板也）・讀說艾霞任帥第二部創作矣，很想和你那位可愛的小妹妹合作呢

□「魔俠吉訶德」之一□
你看••吉訶德全身披甲•持着槍•
坐在馬上，是多末像個武士啊！

魚目混珠
老牌不免冒牌
明星（霖明）
這個交關討厭

冒牌的行爲，是一般滑頭商家的拿手好戲，這是無人不曉沒人不知的。好像現在的我國已覺悟一致抗日的須要，而大家不買劣貨了。然而卑鄙不堪的劣貨商人，和一班無惡不作的奸商都設法實行冒牌工作，然而冒牌的商品終究要拆穿西洋鏡的。做電影明星的人，他們依靠了牌子買錢。雖然電影明星不是商品，然而許多老牌子的明星們都有冒牌以圖魚目混珠的，好像商品的冒牌一般。赫然世界聞名的電影明星們，拿他們當作商品固然不對，但是他們的冒牌的確像商品。

「我」們都知道老牌滑稽冷面孔斐斯開登，他是影界中冷面如冬天的冰霜一般嚴凜，而詼諧達於極點的一個影星。因爲他的聲名太響了，世界上沒有一處不知道老牌冷面滑稽斐斯開登的，並且他亦常常以只此一家並無分出的老招牌自豪。然而只此一家的招牌現在已打破了，現在雷電華公司有一顆很紅的明星愛特娜漫奧利扶者，是一個鐵面孔的滑稽明星，她亦以冷面滑稽做招牌，雖然她並不眞的要冒斐斯開登的牌，但是斐斯開登的老招牌終於被人冒去了。愛特娜漫奧利扶所用的冷面滑稽老牌子終究不是她自己開始創造出來的。

「勞」萊哈台又是影界中的一對老搭擋老牌明星，他們二人因爲一個是瘦子，一個是胖子，因之名聲都由一瘦一胖中得來。現在好萊塢又發現了二個一瘦一胖的滑稽搭擋，這一對搭擋是二個女子。很有趣的，她們亦叫做勞萊哈台，一個叫做奧利佛勞萊，一個叫做斯丹哈台。這眞是很明顯的二個冒牌明星。據說她們在紐約，所演的東西很不差，有眞的勞萊哈台般精彩。或者將來的勞萊哈台要使人懷疑那一對搭擋是老牌子和那一對搭擋是冒牌了。

「卓」別麟的一付尊容是再奇特沒有了，他的狹邊小帽子，破皮鞋，司的克，使他成功了好萊塢最紅的滑稽明星。然而他的地位，仍舊有人敢冒他的牌。有一次在紐約一家小戲院中懸掛了卻利卓別麟登台表演的廣告，果然有一個卓別麟，裝了短鬚子，戴了狹邊帽子，破皮鞋，手裏拿了手杖上台唱演，第二天卓別麟向法院中控告這假卓別麟冒牌的罪，雖然卻利卓別麟的牌子並不是政府註册登記的專利品，但是結果那冒牌的卓別麟被警廳取締了。

殘春
明星影片公司超特出品
張石川導演　姚蘇鳳編劇
主演　徐來　龔稼農　鄭小秋　孫敏
今日公映
新光大戲院

小玩意
聯華鉅片●不日開映

聯華新片「[illegible]」中之一幕、（[illegible]主演出）

此二齡青島女孩
已能認識百有餘字而
且有生以來未嘗疾病

誰家父母不嘖嘖稱羨此種小孩而願其自己子女亦如是聰明壯健耶但據此穎慧青島女孩之父親駱君金銘（青島公安局文書股長）來書所述此亦有關於嬰孩自己藥片之功效盡此藥片善能保障兒童健康使其身心併良發育駱君來書其詳如下「小女縵雲生於十九年四月迄已三歲有餘予與內子愛之殊甚因素常信仰嬰孩自己藥片之功故彌月後即開日投以斯片不稍間斷以致百病不生體格壯健頭腦淸晰已能認識百有餘字口齒淸亮是皆嬰孩自己藥片之功用特來函以伸欽佩而資介紹」嬰孩自己藥片對予小兒食積便秘腹痛發熱嘔吐泄瀉傷風痰厥出牙蛔蟲各症防治均宜係高等醫生處方特製之兒科專藥可保令郎令嬡快樂安康　各藥房均有出售或直向上海江西路四五一號韋廉士醫生藥局購辦每瓶七角六瓶三元五角郵費不取

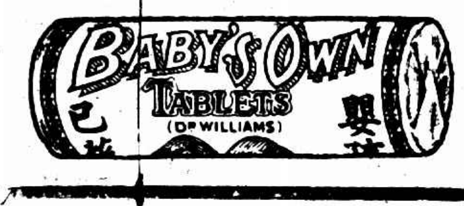

□「魔俠吉訶德」之二□
吉訶德先生，在和他的僕從山差、姑人親熱着，他的僕從山差，站在一旁觀看。

□新片介紹

▼天一影片公司最近有聲出品「掙扎」，係桑苔香導演，陳玉梅主演，●劉炳華●魏鵬飛●張振鐸●黨正中●田方●朱天紅●合演，是片以農村為背景，描寫一青年農人、國仇私仇●捨身救國，意識正確，題旨偉大，為天一公司一九三三年之新代表作，現定本月四日起，在北京大戲院公映

▼宣傳已久之有聲歌舞片「白金龍」，係天一公司與南方公司合作攝製，由湯曉丹導演，薛覺先唐雪卿主演，薛有粵劇泰斗之譽，唐亦爲國名媛，表演藝術，並皆佳妙，劇情述一白家飯店小主人白金龍，戀一南洋橡皮廠主之女張玉娘，一往情深，備嘗艱苦，卒使有情人竟成眷屬，現定中秋日起，在卡爾登上海南京影院同時公映云。

電影小說　猺山艷史（五四）
黃漪著

她很詫異地向孟飛追究，才曉得是他妹妹彈的。

原來孟麗看着他們親熱，不覺觸動了自己愛慕雲煥的癡心。她一聲不響，悄悄地去取了一個月琴在手裏，一溜煙奔向樹林深處彈奏她的拿手的情歌鴛鴦哩！

這種銷魂蕩魄的歌曲，不止震動了蕙瑤的心弦，卻把張明破碎的心懷也撩動了。他跑去躲在一顆大樹後面偷瞧孟麗的舉動，只見她對着一幅掛着在樹上的紙頭高唱那情歌哩。他定神去察看那張紙，見上面畫着一個漢裝的人，旁邊寫着「黃先生」三個大字，他曉得她還是單戀着黃雲煥，心裏面又氣惱，又憤妒。但他很明白惱和妒都是沒用的，所以祇有捺[illegible]牌氣，跑出來設法向孟麗乞憐罷了！

「孟麗，我要爲你而死了！你難道一點也不可憐我嗎？」

◎今天的電影戲院片名時間◎

戲院	片名	時間
大千世界	影戲 有聲名片友聯出品 冰天奪美 紅蝴蝶	門票每位小洋二角
虹口	虎嘯龍吼	三點起十一點止映四次
明珠	[illegible]	三時 七時半 九時半
威利	[illegible]	三時 五時半 七時 九時
卡	午夜歌舞 [illegible]騎士	三時 五時半 九時一刻
上海	毀滅之路	三時 五時一刻 七時一刻 九時一刻
大明	風雨之夜	二時半 五時半 九時一刻
國泰	歌台綺夢	三時 五時半 九時一刻
巴黎	青春之舞	三時 五時半 七時半 九時
東南	母性之愛	二時 四時 七時一刻 九時一刻
光華	荒島怪人	三時 五時一刻 九時一刻
百老	[illegible]天使	二時 四時 七時 九時一刻
榮金	勞萊哈台 錯錯錯	三時一刻 七時 九時一刻
新光	徐來主演 殘春	三時 五時半 九時一刻
辣斐	戲迷傳	三時 五時 七時一刻 九時一刻
山西	母性之光	三時 七時 九時一刻

羅克　精神衰弱
新片擱淺　大受打擊（程影）

轟動全球婦孺皆知的滑稽大王羅克，自從The Blue Carbuncle一片告成後，他的聲譽，卻有一落千丈之勢。因劇情近誨淫，而表情處處愈趨下流，曾經當局一度禁止開映，而他的那付滑稽的面龐，一變而爲多愁多憂的魯夫了。他最近患的是精神衰弱病，終日呻吟牀榻，納暈日漸減少，恐有性命的危險哩。

雷電華公司演員羅勞倫斯萊克與格瑞絲勞爾傑在浴邊場作撲克戲•大談其接吻經•、

好萊塢發現
中國賈珂根
年僅四歲的小謝樂

福斯公司所發現的一個，「中國賈珂根」，「Chinese Jackie Coogan」他的名字叫小謝樂，「Harry Shar Low Jr」，年祗四齡，居然已數上銀幕，此番內在福斯公司所製的Shanghai Madness演戲，公司當局大加注意。導演說他有演戲的天才，所以在一本劇中，「陳查禮最大探案」「Charlie Chan's Greatest Case」特地插入他可以做的戲，他扮演華納夏的兒子。最近他被米高梅公司借去在「Sequoia」裏演戲，回來又要在福斯公司裏「I Came From Hell」扮一角色，倒不亞於一個紅明星哩。小謝樂的父母，是紐約唐人街某戲院的舞台演員，小謝樂常常和他的爸媽一同出演過的。（棠）

□現代出版

●黃大始●劉吶鷗●宗惟賡●黃嘉謨●陳炳洪主編之現代電影第五期，已于今日出版。

□恐怖的陰影□（天一有聲新片「掙扎」之一幕）●

戲院	片名	時間
華德	頭二集 帝實內幕	三時 七時半
恩派亞	母與子	三時 五時半 九時一刻
奧	五集 [illegible]	二時 五時半 八時半
浙江	[illegible]舞女大會	三時一刻 五時一刻 七時半 九時半
南京	南京春夢	二時半 五時半 九時一刻
黃金	到上海去	三時一刻 七時一刻 九時一刻
萬國	十二集 荒江大俠	三時 七時 九時
共和	大破白雀寺	三時 七時 九時
蓬萊	[illegible]	三時 七時 九時
西海	母性之光	二時 四時 七時 九時一刻
融光	姊妹	二時 五時 七時一刻 九時一刻
夏令配克	仁愛	三時 五時 七時 九時一刻
中央	明星聲片 滿江紅	二時半 五時半 九時一刻
明星	皆大歡迎	二時 四時 七時 九時一刻
新中央	姊妹的悲劇	三時 七時 九時一刻
九星	[illegible]人	三時 五時半 九時一刻
卡德	十集 [illegible]大俠	三時 七時 九時
天堂	刀下美人	三時一刻 五時一刻 九時一刻
東海	母性之光	二時 四時 七時 九時一刻
蘭心	紅粉私奔	三時 五時 七時 九時一刻
北京	天一聲片 [illegible]	二時半 五時半 九時一刻

滋補時期
秋風送爽　暑氣漸消　調服補劑　於時極宜

自來血

為補劑中最王道有價值之品旺血生精功效卓著凡男人身弱胃呆血分不足婦女血虧面黃月經諸病小孩瘦弱多病服之皆有特殊效力　大瓶二元　小瓶一元二角

上海五洲大藥房發行　各處藥房均有出售

註册商標
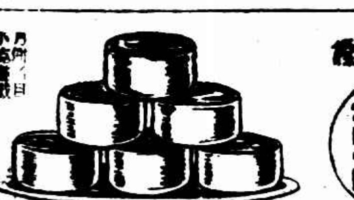
囍

泰豐罐頭食品公司中秋月餅
▲用料眞實　▲名師精製　絕不虛僞　特別不同

[illegible]

上海南京路一[illegible]　電話九四〇一九號

文羅補腦汁

未服補腦汁，終日昏昏，如坐愁城，如墮雲霧

已服補腦汁，神智清明，精神振作，勇氣百倍

上海中法藥房總發行

□節邊送禮自食供月最宜
冠生園月餅

銀河影月　每盒四只　一元
五仁甜咸肉月　每盒四只　八角
豈沙肉月　每盒四只　七角二
金腿肉月　每盒四只　九角二
奶油蓉月　每盒四只　一元二
百果肉月　每盒四只　四角八

如再配以本公司（運郵）之陳皮梅果汁牛肉或金鷹牌餅乾杏花糖及新時代糖果葷素罐頭火腿臘味各地名產等品用作送禮更見名貴

久咳易成癆

多咳則傷肺日久易成癆因癆而致命者不可勝數[illegible]

[illegible]保肺防癆之功效[illegible]每瓶一元二角

上海父子大藥廠發行

有志實業者鑒

[illegible]

上海市教育局立案 中華職業教育社合作

上海婦女補習學校 虹口分校 招生

旨趣（專爲成年失學女子及中小學畢業生補習而設）
設科（國文科 英文科 算學科 簿記科 縫紉科 刺繡科 音樂科）
時間（晨班 午班 夜班）
程度 年齡（十五以上）
章程 校址（分校北四川路）
顧問

中國銀行調換新印股票通告

本會精印彩色畫品

芥子園三集花鳥畫譜 精印預約

本刻爲世界唯一之美術研究美術者類能道之本局不惜工本費念年心力經營木刻將第三集剞成套印用中國上等顏料色澤鮮艷天眞活潑幾與宋元眞迹相似分訂彩色二册墨色二册共四册全部一百七十餘頁預約祇以百部爲限本年年底出書定價卅二元預約廿四元先交十二元餘俟取書時交十二元另有樣本發售每本售二元如購預約者樣本交還可抵足金二元惟污損者不收又芥子園一二集均已出版每集售洋六元

有正書局 上海望平街 南京太平街 天津東馬路 北平琉璃廠

腳踏實地

人生○最忌者虛浮○最要者確實○所以空中樓閣○雖能哄動一時○不久總歸消滅○個人經濟○必需用自己力量○實事求事○日積月累○而後能積少成多○滿足人生所需要○此即所謂儲蓄○亦即腳踏實地之唯一辦法也○本會提倡儲蓄○即爲儲戶謀腳踏實地之機關○而一方面對於成立此儲蓄機關○亦復處處以腳踏實地之方法立之○蓋因儲蓄機關而不能處處腳踏實地○一日苟有搖動○則儲戶之所謂腳踏實地之儲蓄○亦即不能確實可靠○因此本會自開辦至今○念有餘載○一切章程行動○無一不腳踏實地○世有不願遊心空中樓閣○必欲腳踏實地以謀個人經濟者○速來本會儲蓄○本月開獎○第一特獎○五萬元○第二特獎○一萬一千餘元○頭二三四獎○每種各有六十一個○此佈

詳章函索即奉　電話通知本會當即派人前來接洽

上海愛多亞路七號　電話八二一八〇

萬國儲蓄會啓

明日引翔鄉賽馬

明日（中秋節）春賽馬 准下午一點鐘起賽

○搖彩套頭票　每套售洋十五元請向靜安寺路卡德路口七七〇號本會購取此佈

上海中國賽馬會啓

打倒奸商 特大犧牲

★剪此廣告附洋一元送價值廿元美金鑽戒廿四只內有一兩足重美金鐲 如剪明天廣告附洋一元祗送廿只購請捷得 金色永久

美金高等鑽戒 №A
美金皇后鑽戒 №B
美金六鑽石戒 №C
美金明星鑽戒 №D
美金壽年戒 №E
美金跳舞戒 №F
美金學堂鐲 №G
美金文明戒 №H
美金彈簧戒 №I
美金自由戒 №J
美金結婚戒 №K
美金英雄戒 №L
美金學堂牌 №M

認明地址 上海北首 茄美行珠鑽首飾樣品部敬啓

小讀者 不配作夫人？　大學助教

（年青心未定一入繁華都市竟爲惡劣環境所化）

忽變常態感情漸惡

京訊、河北人將永生、年二十七歲、前曾充任滬光華大學助教、現賦閒居、曩憑媒娶湖北女子吳桃影爲室、女年二十三歲、係舊式女子、婚後夫婦情感彌篤、同居大釘巷二十六號、詎近來永生終以女少讀詩書、

不善修飾

而漸生惡感、夫婦不睦、女備受凌虐、當具狀法院、控夫虐待、聲請判異、原狀略謂、爲不堪凌虐、並不顧贍養、請求判異、並准於先行調解事、竊自訴人原出望族、係一舊式女子、於十八年冬月十一日、憑媒嫁與被告將永生爲妻、婚後夫婦情感彌篤、翌年冬月即舉一雄、惟即夭折、但情感、未因此破裂、旋復產一女、取名手媛、現已三齡、

光華大學

充當助教、詎料其年青心未定、一入繁華都市、竟爲惡劣環境所感化、歌台舞榭、時見其跡、終日爲時髦職務、遂被革職、被告失職返家後、自訴人既加安慰、復加規勸、

日趨惡劣

而被告之母亦在旁時斥、氏不明世故、今春元宵佳節時、家中循例燃點接春燭、當時自訴人正在忙碌之際、適被告欲取衣更換、夫婦情感

詎被告忽變常態、竟嫌自訴人少讀詩書、不善修飾、妄加責詈、因之

無條件　蔣永生妻

（要求調解離異）

當呼自訴人代取、自訴人以手中有事、故取衣稍遲、詎被告認爲有意拖延、當將桌上燭台向自訴人擲來、幸讓避得快、險遭擊傷、於是夫婦間遂生口角、自此後被告對自訴人

時加凌虐

、本年三月間、自訴人之母□悉上情、當親向被告善言規勸、詎被告非但不睬、且向氏母大肆咆哮、迨氏母返後、被告又復向自訴人責詈、謂不應將家庭事訴諸外人、又將氏毒毆一頓、自訴人被迫無奈、歸寧母家、暫避凶鋒、終日

自嘆命薄

暗自飲泣、深冀被告反省、迎歸返家、重圓舊好、詎彼迄今數月、對氏不聞不問、對氏之生活不予供給、忽忽數月、自訴人實難忍耐、乃被告初則凌虐、終則不顧贍養、顯存蓄意遺棄之心、自訴人被迫無奈、具狀鈞院、請求先行調解、否則准予判離、無條件離異云、

鎮江綁來肉票藏在閘北 進行偵查

男女九犯訊論仍分別還押

嘉興路捕房華探長干程應暨探目楊錫光等、前日下午五時十分、在戈登路福煦路同和里勞勃生路英華里及武昌路暨閘北恒通路淑德里七號等處、拘獲盜匪阜寧人潘秀亮吳連九宋懷香婦人宋李氏等四名、抄出子彈一百粒、一併帶入捕房、分別收押、昨晨解送第一特院刑二庭、捕房律師張天蔭陳述前情、並稱、查得被告等近在鎮江地方犯有綁票案、肉票藏於北某處、捕房正在進行查緝、本案請爲延期云云、當將子彈呈案、蕭燮棻推事向被告等詰問一過、諭仍分別還押、改期再核、

標點評註

曾文正公家書　附家訓

曾氏家書十二卷・情辭愷切・文義曉暢・凡爲青年立身處世所必讀・茲精選佳本・並附加以標點・每函之後・均詳明詮釋・各種辭義・以便讀者獲得自學上之便利・

◆裝二册一元　角六折郵費加一◆

上海・各省　廣益書局

廟橋路盜警

滬南廟橋路學坊六號凌倫卿家、前日午後七點半鐘許、突來口操本地口音之盜匪四名、一

哈爾濱 售肉票 如不付款將割耳以奉

綁票匪亦須向人取贖

哈爾濱二日路透電、俄人愛琴摩夫與甲爾特、七星期前爲匪綁去、匪告居間經商安付贖款二千元、款交後、匪告彼等亦需贖款、謂已將二票售與他匪、云、茲二人家屬接匪來函、每票索贖款八百五十元、如不即付、則將割二票之耳送奉云、

奇病 舌上起蜂窩

既不辨味艱於言語 中外醫士束手

◎廣州二日路透電、曾爲縣官之陳景恒（譯音）現患奇病、舌上滿佈小孔、極似蜂窩、既不能辨味、又艱於語言、遍延中外醫士診之、咸束手無策

衣西裝、餘則三人衣藍短衫褲、入室以後、出示手槍、室中人禁不使出、當被搜劫去鈔洋一百七十元、內有十五元係僞鈔、銀毫二百餘角、內有僞角十餘枚、得贓後奪門逃去、事主因被鋼禁、久久、始啓門而出、不知盜匪之去踪、遂投報陳家橋派出所、轉呈各區所協緝、

福州裸屍 爲協大學生（接第六版）

屍場

所穿之汗衫皮帶等、確係楊物、是死者爲楊、似已無疑義、李煥明兄弟被拘警所後、昨已送到第二分局、本日可轉送省公安局、比案大白之時、當不遠矣、續訊、毫無頭緒之本市北門泰山亭裸屍案、因福安居旅客李煥明冒用協大學生楊宗漢名義、意圖混支一百元之支票、而發覺楊宗漢失踪、更從泰山亭屍場所發現之血汚皮鞋、經楊之同學何崇鄧俊認明確係楊物後、李煥明之

殺人嫌疑重大

已爲一般人所公認、而明房內、更搜出楊宗漢所有之法蘭絨西服及墨水筆手錶等等、尤足爲此案之重大佐證、因此案牽涉而被拘者、除李煥明之兄煥文外、尚有煥文之子立德、及福安居老板李宏忠及其十五歲之女淑德、又李煥明之友周鼎及陳大鳳父之姚紹虞等、茲再將此案經過爲前所未詳者、述之如次、死者楊宗漢、閩之泰甯人、現年二十二歲、其父業鐵匠、楊初在該縣

教會讀小書

得美教士多察理之垂青、助以學費、得由小學而中學而大學、本年暑假楊初擬回籍省親、因匪禍所阻致不果、乃下榻福安居、與邵武人前在省黨部充錄事現方賦閒之李煥明對室而居、遂成相識、當出事前數日、楊曾赴多察理處（多現在公理會爲牧師）多予以

匯豐銀行支票

一紙、額一百元、此事楊亦曾對李言之、而李煥明之行蹤、則亦有予人可疑點、緣是日午後李曾向同居之同鄉某借洋二元、謂本晚赴友人處應酬、三時許由旅舍出門、身穿灰色中山服、曾有人眼見楊李先後乘車赴鼓西路而去、至二時許李始返旅社、歸時身上僅穿白色背心一件、下着短褲、手中尚

挾有一短褲一條

染有血迹、酒氣洶洶、醉態十足、手部亦有破裂（以上爲福安居旅客羅賢智及雜役福安在公安局所供）、十五日有挑夫持楊宗漢之名片及洋二元四角、到福安居算清宿舍搬取行李、片上並書明本人因病暫住醫院、請將行李交來人帶下等語、李老板以楊未親來、初未允其搬去行李、經李煥明在旁謂宗漢病不能來、既有親筆信片、且言語相符、即交其搬去亦何妨、於是楊之行李得由挑夫挑去、同日北門九彩園連陞客棧、亦有人以楊宗漢名義開房間、惟當警察盤查時、祇見行李不見楊氏、於此可見殺楊兇手佈置疑竇之周密、

李

煥明之自有殺人重大嫌疑由於一紙白元支票、然此一紙支票、而李不知也、故爭於取得支票後、先向滙豐銀行支取、該銀行謂此支票須有

向楊交涉

答稱到醫院訪楊、因門崗阻不得見、索取、楊將支票託本代支、李復持赴協大學校、只須本人方可支、李乃又持向多察理牧師交涉、謂楊病需款、多詢楊病狀、李多方支吾、忽稱係在

陸軍醫院

江西八十三師投軍、多以其言語可疑、乃將其拘送警所轉送省局、二十五二十六兩日由省局提訊、李煥明供年二十八歲、邵武人、十二日與楊宗漢同時外出、

本人車後

則不可知、十二日下午本人一人往飲、

無以置答

福

手有破裂

先施公司

新到大批美容珍品 曲線安琪兒 每瓶原價一元 買一瓶送一瓶 買六瓶祇須一元五角

爭漁喪命 否認行凶

王生仁傳解法院研究 祇承認爭執

漁民鎮江人王生仁、於上月九日夜半、在黃浦江之南京路碼頭佈網捕魚、適其同業浦東人衛生生與叔榮生姊蔡衛氏及族人衛毛囝等亦在該處張網、王因欲捷足先登、遂將網移易地位、以冀多獲、衛生生則以王此種不規則之競爭手段、絕難容忍、即與交涉、始而口角、繼乃動武、生生之腰部被擊一拳、旋經榮生等勸散、當時生生猶不覺痛苦、迨翌晨、傷突轉劇、亟往密勒路六百十四號其姊蔡衛氏家訴知、由該氏爲送同仁醫院、立施刀圭、奈無法挽救、因傷身死、當經捕房將屍體舁入斐倫路驗屍所、報官驗明、飭屬棺殮、一面仰緝兇手到案訊辦、上星期六由總巡捕房探目耿德標探員倪家鑫偵悉王生仁匿跡南市、遂往會同當地警局在江陰街魚市將王拘獲、昨晨解送第一特區地方法院、由錢鴻業庭長提審、捕房律師錢恂九陳述案情後、衛榮生等均到庭作證、質之被告、祇承認爭執、否認拳毆、庭上以本案尚須調查、諭被告收押、改期再訊、

全新男女結婚禮服出租

天福洋服公司　北四川路老靶子路西首一大一號　公共汽車直達門口　電話四三三八　承索章程即寄

並不曾來

休息一日

留以鎮邪

兆豐公園軍樂合奏

本星期日下午三時半

大學聯一次執委會

九月三十日正午十二時、上海各大學在功德林舉行校長聚餐會、

保險同業會改選

聲明離婚

同啓 八月十三日

守仁兒鑒

原校已准升級、望即速回校、如已改考別校、如何情形、盼函知家中　甘智聯啓

大婦病愈 感謝五台山和尚

上海畜植牛奶公司 A字牛奶優待九折

華界租界均可送到　接洽處 北四川路一二〇九號　四六八八八號

閨女含寃死

小妾逃母家女屍草草殮

深夜潛出投河

父信讒言大加詬責

江陰訊、第十區峭岐鎮東街沈子佳、以開設布店爲業、年已不惑、其妻年亦相若、祇生一女、名妹、愛如掌珠、現已二十一歲、尚待字閨中、子佳抱伯道之憂、二年前出資購得一妾女作爲小星、今已二十九歲、仍無生育、而子佳與妾感情甚佳、其妻量窄、家庭間時生醋波、沈妾懷恨在心、乃施其毒辣手段、揚稱其女有玷門楣、已犧牲其處女美、其父聞悉、日昨(十九)乃將愛女痛責鞭撻、沈女忽受此寃、氣憤欲絕、乃於夜深人靜萬籟俱寂之時、奔赴後門投河、迨月落雞鳴、晨曦初上、其父始悉、將屍身撈起、沈妾時已逃回母家、族人以此禍完全播弄而起、欲將小妾追回、罰其看管屍身、旋以家庭問題、旁人難以置喙、遂於二十日草草收殮云、

一母二女均遭姦汚

欲奪回姘婦之女　戟指罵畜生

作尸中自稱贅婿　以次向法院起訴

紹興訊、紹興人胡水生、年五十七、[illegible]、在十六年前、由紹住城、[illegible]與吳季氏姘識、[illegible])嬰如夫婦、吳季有二女、在未嫁時、均被胡姦汚、

現 長女嫁於山鄉李姓、次女嫁業裁縫之金錦福爲妻、已遷住杭州、三女藕姑、現年二十一、在十八歲時、被胡強姦、腹中受孕、竟產一子、旋即夭殤、藕姑對胡、以其年近半百、形同禽獸、本不甘願、徒以限於威力之下、不得不任其蹂躪、

本 年七月間、由其姊夫金錦福爲媒、許字蕭山人打錫箔之李阿海爲妻、由李出聘金一百六十元、方於日前結婚、

詎 胡水生見愛人被奪、心中僅餘一白髮蕭然之老嫗、心中太不甘服、乃詭稱吳季氏本招彼爲贅婿、以藕姑許彼爲妻、曾由彼給與吳季氏聘金二百四十元、九月二十一日、與金錦福爭吵、竟至互毆、

嗣 乃撰狀控吳季氏、金錦福、金吳氏(金錦福之妻)等妨害家庭、略誘其妻、地方分院檢察處、於昨日下午票傳一干人證偵查、吳季氏及其壻女、供述前情、

胡 則堅稱吳季氏認吳季氏之姘夫、不招爲贅婿、庭上諭當明有無贅壻據、胡稱現已遺失、結果庭上諭各退去、候調查後再行偵訊、

當 時、雙方退出法庭門首、吳季氏・金吳氏・吳藕姑母女均向吳戟指痛罵、謂是不知廉恥之畜牛、胡則不答一言、掩面疾趨而去、

學生賺錢良機　只需本金洋三元　有意者[illegible]　北京路二百八十號五樓小小書局

請用國貨　益豐火磚

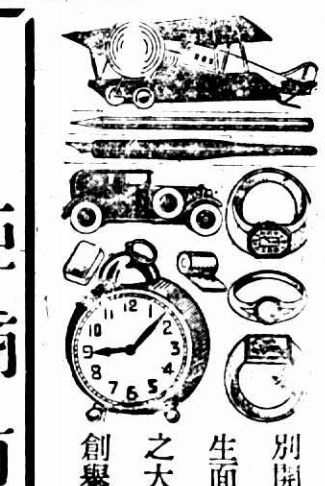

別開生面之大創舉

開幕大贈送　下列珍貴實用品

金鑲戒指　金鑲飛機戒　金寶石戒　碧綠小翡翠戒　兒童新式手表　將此廣告剪下　實用品二種　廣告一律照寄

只○玲瓏小汽車一輛　只○墨水鋼筆一枝　只○紅橡皮一塊　架○一枝石板一塊　只○最新鉛筆一盒　附一餅乾一匣　外埠不論遠近即送　只要到此　寄費二角　郵票通用

◉海西上榮昌四川路寄　四十九號五馬路南首上　信昌洋行

贈洋五十萬元

亞商有限公司

特別大傾銷　並贈航空券

各種男女絲襪○羊毛織品○呢帽○領帶○摩登女手套○及一切日用品認眞大削本

購貨滿五元者贈航空獎券一張　購貨滿十元者贈航空獎券一條

購貨三元以上十元以下者送精美贈品

特別廉賣貨：

本牌全絲男襪　原價一元二角五分　減售九角五分

本牌全絲女襪　原價二元一角五分　減售一元七角五分

雷夢娜牌女襪　原價四元　減售[illegible]元五角

"Team"牌全毛男童套衫連褲　原價六元一角半　減售三元九角半

"Shepherd"全毛女裝內衫　原價四元七角半起　減售三元三角半起

"Jaeger"全毛內裝女衫　原價四元五角起　減售一元五角起

"Jaeger"全毛女裝衫　褲　原價六元五角　減售四元五角

英製老公茂女裝蔴紗巾　原價每打二元二角五分　減售每打一元

"Nazareth Waist"老牌童內衣　一律特別削碼賤售

"Wright"兒童衛生睡衣　原價四元七角半起　減售自二元九角半起

新到大批1934時式男女手套　一律照碼八折

金獅老牌全絲跳舞女襪特別大犧牲每三雙售二元二角五分（每客限購三雙）

金字塔牌全絲跳舞女襪特別大犧牲每三雙售二元五角（每客限購三雙）（如排印有錯以本公司標價爲準）

地址四川路五五三號（北京路北首）

新新公司

秋季大減價　大贈品

今日最後一天

非常機會　勿再錯過

德國海京伯大馬戲班

准於十月七日（星期六）下午九時一刻正式開幕

地點在大華飯店舊址（由戈登路進）

戲券即日起可在南京路一一一六號謀得利洋行預購

馬戲班電話三三一九三六

股匪洗刧烏江詳情

搜括一晝夜富戶商店無一倖免

綁去八九十人

總計全鎮損失十萬左右

婦女因受辱而死者八人

蕪湖通信、皖屬和縣烏江鎮、二十七日夜晚被匪洗刧詳情、已誌前日本報、茲據昨晚和縣逃難來蕪者云、該股匪衆確係張大鼻子之一部、人數號稱五百、實約二百餘名、中有

女匪數人

凶悍尤甚、每人除攜有手槍一枝、機槍一枝、腰際各均藏有盒子短槍二枝、面目猙獰、狀極可怖、該匪洗刧烏江之後、即擬直竄和城、後以該縣方堵甚嚴、乃於二十八日下午四時退出烏江、竄入和縣西鄉之香泉鎮、（距和城四十里）至昨日下午尚在該鎮盤踞、惟烏江地方已被糜爛不堪、匪自二十七日

深夜開始

搶刦後、直至二十八日下午三時止、富戶商店共被刦去四萬餘元、中以王順泰損失爲最鉅、煙土公司三家、被刦約値一萬餘元、地方細軟皮棉衣服悉捆於五十餘包、均用棉花袋載於騾馬之上、其他金銀飾物搜去數亦甚巨、總計全鎮損失約在十萬元左右、匪臨行之時、並將該鎮駐巡所長劉進、號馬排長、及當地肉業鄉去八九十名、中有女性甚多、被匪強姦者亦不少、有某校女教員、被姦之後、復行架去、該女士因

不勝羞憤

行經途中、乘隙躍身入水、被匪曳起後、憤而開槍擊斃、其他因姦而死者、尚有七人、當匪洗刧烏江之時、各方已得警電報告、均星夜派隊往剿、首都方面得該鎮代表谷流如、薛律舟、李宗綱等援後、已派八十八師全營馳往剿擊、昨已到達該鎮、除留一部維護地方外、餘部業已向前追擊、駐巢縣憲兵第二營何玉珍部派兵一連、現亦已到達、並請第五區保安專員、令飭全椒保安隊、與之

聯絡進剿

無爲縣昨亦派有保安隊前往、駐蕪稅警營、昨除由張清澄科長率領前往外、並電該營駐當塗之部隊開往會剿、當塗縣馬縣長、以該縣采石鎮、與和縣僅一江之隔、爲防該股匪竄擾大江南起見、刻亦派隊開赴采石堵截、至蕪湖方面、除由王專員派隊馳往協勦外、防務現亦加緊戒嚴、所有大小輪船及汽車載來旅客、均須一律施以檢查、以免宵小混跡、

婦人暴死有傷

生前虐待爲大嫂

育嬰所請驗命案　會同縣中請求救濟

揚州訊、昨（卅）日本城儀徵傳天寗門外龍光寺地方、發生命案、記者驅車親往調查時、已日薄崦嵫、迨抵目的地、詢諸土人、據告死者係屬堂嬰、今晨暴斃、聞尚有傷、即前面謝王氏家、死者即其姪媳等語、當進數武、見其門牌爲「龍光寺十一號」入門、

見屍陳於板舖上

厥狀殊慘、當時謝王氏「死者姑」聲稱、計有二子、長子早亡、遺有寡媳、次子名冬子、年三十八歲、患大痲瘋症、以農爲業、娶城裏育嬰堂女「即死者」年三十、生子已七齡、昨尚在池塘挑水灌溉、詎於昨（二十九）夜九時許、忽染急痧身死云云、而據鄰人背氏告知、今（三十）午後一時許、育嬰堂有人來檢視、見死者股部「指臀」有靑傷及左肩下有靑傷、該堂

將狀請法院檢驗

記者進城時已爲家燈火、今（一日）晨復驅車親赴育嬰所晤劉君、得悉已由該所主任許聽松公函江都分院首席檢察官、予檢驗、原函附錄於後、「敬啓者、案據住本城北門外重寗寺（出北門較近）後、西邊堂子巷謝王氏、現年六十一歲、於本年九月三十日午刻來敝所聲稱、姪媳堂嬰謝大藍子、年二十歲、於九月三十日晨、突然身死、未曾醫治、請派人前往查驗等因、

查堂嬰謝藍大子

配與謝壽昌爲妻、壽昌患大痲瘋病、當十日之前、死者謝大藍子、親自來敝所報稱、在家爲其大嫂子虐待過甚、苦不堪言、請求救濟、經勸諭回歸、今據謝王氏報稱、並經敝所派員調查、該地人言嘖嘖、多謂死因不明、並有謂二十九日晚、尚見其在外挑水者、視看其屍體有靑色傷痕、含謝大藍子突然身死、顯有被害嫌疑、堂嬰

有被害身死嫌疑

卑合代爲告發、報請貴院檢察官前往偵查檢驗、俾明眞相、而免寃死、除諭鄉丁看守屍體外、並派敝所職員花仲良、到院聽候諭知、隨同貴院檢察官前往、眼同檢驗、至紉公誼（下略）當經朱檢察官卞泉開庭、傳詢花君昨往調查之經過情形、並諭候午後一時許隨同往驗云、

皇后的丈夫（五三）

創作小說　　陳大悲

第四章　只要你的心

□和尚何苦要譏諷尼姑？□

希白這纔明白她所說的這些話無非是要自已心裏難過，便強作笑容回答她說：

「哈哈！不要緊的！人家請了初一的飯，我不能請十五的飯嗎？他不請我，我也可以不請他呀！」

憶梵伸過一個手指去，點在希白臉上說：

「你這人眞壞透了！你剛纔聽我在後台說了一句初一十五的話，馬上就像鸚哥兒一樣的學上口了！好！你喜歡跟着我學說話，我就收你做徒弟，好不好？」

希白對她微微一笑說：

「哼！頂好還是請你教我說廣東話！」

這一句話激得憶梵憤火中燒，頰間塗着臙脂的兩片紅斑已敵不住粉膚下面透出來的天然血色。希白坐在旁邊，聽她呼吸的急促已然知道他恨自己的心已到極度。她竭力鎮壓着自己的情感，故意做出從容不迫不露絲毫聲色自作聰敏的樣子。忍了半晌，她到底沒有戰勝自已情感的力量，鼻子裏哼了一聲說：

「做了和尚何苦要譏諷尼姑在禿頭上燙幾個香洞呢？我是廣東人！你也是廣東人！我的國語是在上海學的，當然不能和你在北京學的國語那樣漂亮呀！外江人譏諷我說廣東官話不要緊，你廣東人也來譏諷我的廣東官話嗎？還有一層，旦光劇社並不是今年第一次公演話劇。爲甚麼從前沒有人笑我說廣東官話，單單這一回纔有人查出我的短處來呢？這都是你們這班擁護陶慧瑛搶皇后的一班壞蛋計劃好了的陰謀！」

希白氣得差不多要站起身子來，憤憤地向她抗議道：

「憶梵！你這是甚麼話？你有甚麼憑據可以這樣的侮辱我？」

「何以見得我是侮辱你？」憶梵裝着奸笑的臉向他發問。

希白正色說道：

「蜜絲余！你要知道我李希白決不是肯參加甚麼陰謀的人！凡是我所做的事，無論是好是壞，是善是惡，我都做得堂堂皇皇，正正當當！我從來不作興做一點陰謀那一類性質的事！長庚就坐在前面！他是有名的快嘴兪快手！你可以問他！我李希白恨極了的時候，可以殺人放火，做強盜！但是我決不肯鬼鬼祟祟地去做賊！你寃枉我甚麼計劃好了的陰謀，我是不能隨意讓你過去的！」

憶梵做了一個頑童樣的鬼臉，擠擠眼睛向他說：

「我寃枉了你，你打算把我怎麼樣？」一說完話，她還把臉旋轉着，做頑皮的樣子。

希白有氣沒處出，只得忍氣呑聲的說：

「你是一個女人！我能夠把你怎麼樣呢？但是我勸你從今以後，不要再寃枉我參加甚麼陰謀的計劃！」

憶梵把下唇往外一翻，對他發出一個「噗」字的音來。

× × ×

潘鐵腿徒步踏全球

身嘗萬險…◇…◇…出死入生

……三年零兩個月　親履歐亞非各地……

驚人壯舉　可與曼殊先後輝映

（小可）

徒步環遊世界之舉、在彼歐美諸邦、已屬司空見慣、環遊者挾紀念册以自隨、所過世界大小各城、必親訪各機關之要人兪及各國駐使、徵求題字、加蓋印章、而留題者、每徇此輩之請、即予捐助若干金以壯其行、環遊者之旅費、不啻沿途募化而來、然其宗旨、在能顯示冒險精神、與我東方人之唐僧玄奘一流、間關跋涉、專爲宗教信仰、而成遂其瞻禮聖地之遐想者、不可同日而語、吳興潘德明君、年甫弱冠、志切遠征、前於一九三〇年六月二十八日、約同男同志四人女同志三人、自上海市出發、此八人之旅行團、實爲我國徒步環遊世界之空前創舉、其後八人中之七人、僉以體力不勝、廢然而返、在此三年零兩個月之間、百折不回、卒能親履亞非歐三洲各地、披荊斬棘、伺蛇虎、忍飢渴、渡炎荒、身嘗萬險、出死入生、漸由近東之越南暹羅印度波斯今國 Irak 垂國 Syria 播國 Palestine 等地而達埃及、復經土耳希臘保加利羅馬宜匈牙利澳之境、優游靈秀之瑞士、縱觀繁麗之巴黎、假道比國、夷然而達歐洲西盡處之荷牙與波塘 Rotterdam 者、止有潘君一人、潘君嘗對人云、此行過印度、曾由甘地太谷兒諸名人、承其題字於紀念册、並以近影見貽、又曾親訪如來佛祖之聖蹟、引鏡留影、晚近道路之學、日益修明、名區勝處、可憑履歷之徒而觀歷無遺、較諸玄奘西域取經之行、古今難易之殊、判若霄壤矣、按民初以至之名詩家曼殊上人、精究梵文、遠遊佛國、飾以藻繪、播諸吟篇、與潘君之壯舉、實足後先輝映、今日旅外僑胞、偶聆潘之談話者、輒稱之曰「鐵腿」、君謂他日離荷渡大西洋、尚擬周游北美、兼及南洋羣島麥烈濱日本等地、而後返國、問尚有三年左右之行程云、

兩婦互毆一跌斃

江都訊、縣屬南鄉揚子橋有唐四者、日前與母舅孫靜（在該鎮開陸陳行）因細故發生口角、經人調停寢事、然猶憤憤於心、昨（三十）晨唐妻內幼子（年方週歲）患病、抱往就醫、經過孫行、其舅母（孫妻）乃出外訴詈、唐妻亦反唇相譏、一言不合、雙方用武、唐妻遂將幼孩置於桌上、互相毆扭、各不相讓、詎幼孩忽傾跌墮地、立時斃命、孫妻見肇禍端、方始退避、唐妻奔告其夫、相顧大哭、當向孫嚴重交涉、在其行中吵鬧、現雖經人調停、尚未了結云、

新式住宅街房召租

新造[illegible]房屋空氣新鮮交通便利有電車公共汽車直達並有自來水衛生設備[illegible]　欲租者請向[illegible]接洽　華孚公司啓

中國人請飲國產煙台啤酒

來函

敬啓者今晨閱貴報本埠新聞欄內有[illegible]

參加全國運動會 閩省菲島選手到滬

集美女籃球敗過兩江 滬之勁敵
菲律濱華僑老將 曾遠征新大陸

陳興宇八百米未破全國 林紹洲標槍成績是順風

記者親往訪問

全運會開幕在即、遠道選手、已絡繹首途、昨晨計有二批選手抵滬、一係菲律濱華僑男子籃球隊、一係福建省第一批廈門選手團、（註：第二批係自福州動身、故分兩起、約今日可到、）計有女子籃球・排球・男子排球及田徑隊一部人員約四十餘人、由總領隊林蔭南率領、以上兩地選手、在滬稍事勾留、不日即轉京、玆略述數語如下、作爲紹介、俾不明者得明、明者更明、

菲律濱 華僑 籃球隊 實力厚、曾勝聖托瑪斯

菲律濱華僑籃球隊、係當地青年會及二一學子所組而成、爲當地華僑中無出其右之勁旅、其中如許澤榮、楊淑芬、楊淑蕙曾與歐陽旭輝等在林珠光組織下之中華隊赴美比賽、嗣後楊淑蕙又來滬、暨南一度合作、因一多才多藝之猛將也、聞該隊最近又打敗稱霸全菲之聖托瑪斯隊、由此觀之、該隊實力固不在津等强隊以下、將來相見全運會中豈不又是幾場驚心怵目之大戰、所謂來者不善、善者亦不來矣、吾人且拭目以待、當知言之不謬也、

隊一行共十一人、於上月二十七日由菲搭[illegible]輪動身、昨晨七時抵埠、與上海青年會、在滬練習[illegible]、即行赴京、[illegible]

黃淑華 恐難北來

鳳小姐亦即暨南足球健將徐亞輝之妹、哥哥善使兩隻大板子、妹妹只長一對巨靈掌、此眞所謂同胞手足也、

又訊、關心體育者、當知兩江籃球後衛中、有一身材魁梧之黃淑華、自暑期中返廈門原籍後、即在該地任職、此次黃亦被挑爲選手、惟參加與否、尚難決定、蓋其父母仍反對此行甚力、如第二批選手黃仍不能隨之而來、則作罷論矣、

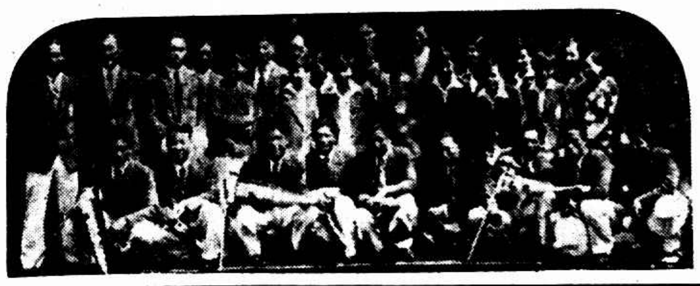

廈門男女籃球隊・在滬時留影（吳德）

鷺江龍 擅長海泳

游泳選手中、有名王鴻龍者、爲該地長泳出名之士、本人供職公安局、善海泳、每屆比賽、恆獲第一、故人皆稱之曰鷺江龍、意即廈門海干也、此次參加項目爲一千五百米一項、惟不善淡水游、因池中無浪、且淡水之上壓力輕、用力須多、在廈第一次試驗、成績達二十八分餘、平平而已、據本人宣稱、如有人願之作海泳對抗者、可在上海之黃浦江中作一來回比賽、或南京之長江中亦可、

閩省選手 第一批先到 秦牛皆廈門健兒

福建省廈門選手[illegible]、昨晨七時抵埠、全體共八十餘人、由鄭世熙領隊、同行者尚有教練[illegible]、幹事[illegible]、林石[illegible]

女籃球 閩霸全國

女子籃球 有雄視全國之勢、蓋此次錦標隊仍由廈門之同安隊所獲、一者按同安者即集美女校也、同安係一縣名、與廈門僅隔一河、有似上海之浦東浦西、集美之所以同安者、亦正如復旦之別稱江灣、之可見[illegible]

此次錦標選手代表團、係在上月前之全省預選會內、結果除男子排球由福州選得錦標外、其餘各項均由廈門選手所一手包辦、

[illegible]意義）、鑒於球隊技術偏重合作、故決以該隊爲主體、回憶暑期中

兩江幸征 曾以三十一比十七被挫、此次相遇全運會中、上海雖有東南夏光等健將參與其間、但能否得勝、尚屬疑問、據事實而言、恐凶多吉少也、隊員有來滬者、昨僅徐素鳳・游惠芳二人、餘將隨第二批選手中、玆悉徐素[illegible]

廈門女子籃球隊

男田徑 人材不少

田徑方面 其中大有人在、日前在全省預選會曾有數項驚人之紀錄、但皆不可靠、林紹周之標槍紀錄達四七米五二、其次十盛橋亦有四七米〇七之成績、惟俱係順風、雖云如此、若無相當之實力、亦難達成也、

陳興宇之 八百米成績、一度誤傳爲二分二秒、實係二分二十九秒

之誤、但本人最高成績、確有二分十二秒六之紀錄、在全運會中、或有一當地位、惟希望不甚奢耳、

泉漳會館 明晚宴選手洗塵

此外尚有一條小新聞、泉漳會館之洗塵酒、定於明晚七時舉行、

征汕經過

[illegible]

選手名單

昨日抵滬之隊員名單、及個人田徑成績、列如下、

▼田徑

二百米	田雪屏	二十四秒八
四百米	田雪屏	五十六秒四
八百米	陳興宇	二分十二秒六
千五米	鄭宗梧	四分廿九秒二
	陳興宇	四分三一秒六
	張輝淵	四分三五秒六
一萬米	張輝淵	三十八分十五秒
	陳浪中	三七分二七秒
高	黃德年	一米七二
跳	蔡茂發	一米七二
	黃德心	一米六八
	吳壽成	一米六六
標槍	王盛橋	四七米〇七

◇以上三人將候第二批同來

百米	林銘德	十一秒四
高欄	林紹周	十六秒八
標槍	林紹周	四十米五二
五項	黃亦榮	二千一百餘分

▼籃球▲ 前鋒集茂發・陳宋讓・黃[illegible]・林嘉揚・中鋒黃宗標・後衛蔡如川（隊長）吳森盛（副隊長）葉文炳・宋恩祥・黃德心・

▼網球▲ 雙打士傍瑞・陳國瑞・陳打郭文華・林恩・

▼游泳▲ 王鴻龍・鄭[illegible]・柯洋・林[illegible]

▼足球▲ 陳德峒隊長・陳慶和・譚永旭・蔣振良・容子華・陳鼎祥・郭金龍・謝全德・徐永勛・謝重仁・葉茂發・蔡如川・薛領袖・

菲律濱華僑籃球隊攝於青年會籃球房

順興公司

床大王

順興公司

大批最新式銅床鐵床

秋季大減價便宜異常精美絕倫

只有三天了

期滿後恐不展期幸勿坐失良機

注意地址 [illegible]

二二零二人參加全國運動會

上海市所佔人數尤多

參加人數

南京二日電、全運會各省市區報名者、迄一日止、已有二十一單位送到名單、計男一四九九人、女七零三人、總計二二零二人、滬最多、一七七人、巴達維亞少、只二人、惟滇名單未備送到、

交通問題

南京二日電、全運會交通問題、除由京滬路局・公司、撥多量汽車往來下關夫子廟等處外、並由[illegible]

標準運動器具公司

標準運動器具公司

◉上海老西門口◉

本公司爲優待各地出席全國運動會選手起見各種運動用品特別大減價以示提倡體育之微意

運動衫	每件二角三分
運動褲	每件三角
籃球運動背心	每只一元二角
錦標牌籃球甲種乙種	每只二元六角
練習足球	每只一元八角
練習排球	每只二元一角
籃球牌網球拍	每把一元
老牌籃球鞋	每雙一元八角
籃球膠底鞋	每雙一角八分

全運會滬代表團

今日下午二時 在教局舉行職員會議

上海市教育局、定於今日下午一時在該局舉行出席全國運動大會本市代表團職員會議、討論進行事宜、昨已分函通知各出席代表、屆時出席、

全運各單位 紛紛開拔

警備事宜

市公工局與汽車同業及合商議營業小汽車往來運動場、擬就價目表、木牌多豎於各路口、

南京二日電、全運籌會以會場警備事宜、憲兵司令部決定派士兵屆時蒞場、京市童子軍理事會亦令各校童子軍選撥代表組織一大隊、維持大會秩序、警察廳亦分令所屬各局、每分駐所挑選警士一名、各局選二名、各特務隊等亦酌選警士、聽候廳令集合、組織臨時一大隊、派督察長率領、在開會前後駐場維持秩序、偵探隊亦派偵探偵察、

北平選手 六日起程

平訊、北平市參加全運選手、定六日乘車赴京、已函路局特掛客車一輛[illegible]

湖南選手 今日赴京

長沙二日電、全運會湘選手、三日由湘赴京、湘省[illegible]

山西選手 昨日動身

太原訊、晉省參加全運選手、定二日由太原赴京、各選手以會期已近、在出發前、逐日加緊練習、

甘肅選手 今日南下

平訊、甘肅省參加全運會選手、已於昨日抵平、計行[illegible]

廣東選手 五日北來

[illegible]

市運網球 兩組

上海市運會網球賽、昨日本有男子雙打一組[illegible]、今日有雙打[illegible]

中華隊 草地網球冠軍 後日攝影

中華網球會本屆名手畢集、[illegible]

滬游泳選手 在青年會練習

◇今晚起◇

本市參加全國運動大會游泳選手[illegible]

立達小學運動會

[illegible]

小黑炭等不准請假

廣東足球棒球游泳 實力因之而大減

◎香港二日電、粵棒球選手梁國雄・李維光・曾廣潮・足球陳鎮和・馮景祥・游泳陳振興、均因不准請假、未能出席全運、實力因以大減、

游泳 滬江交大 三角賽成對抗 復旦臨時缺席 滬江勝交大

滬江・交大・復旦之三角游泳比賽、昨日下午四時在滬江舉行、嗣因復旦缺席、變成對抗、滬江溫敬合之五十米自由式、成績爲二十七秒二、頗爲出色、交大周瑞琴、因前在西青會中、臂部受傷、未能施展其長、而交大之得分亦略受影響、各項人材、滬江較多、卒以三十四比十八勝、每項取三名、以五三一計分、玆將成績表列后、

項目	第一	第二	第三	成績
五十米自由	溫敬合（滬）	余榮邦（交）	林江水（滬）	二十七秒二
百米自由	溫敬合（滬）	林江水（滬）	沈家華（交）	一分八秒五
百米仰游	周瑞琴（交）	陳添灣（滬）	[illegible]（交）	一分二十三秒四
一百米花式	徐錫審（滬）	陳添[illegible]（滬）	陳朗福（交）	二分二十七秒八
四百米自由式	余榮邦（交）	朱楨[illegible]	[illegible]（滬）	七分十八秒七
二百米花式接力	交大	滬江		二分五秒八

優游足球隊 今日下午約阿迦爾 棒球場上又將熱鬧

優游足球隊、本屆整軍經武、羅致名將多員、準備於中西聯賽中、與各勁旅一決雌雄、玆爲練習起見、特約駐滬英軍最凶猛之阿迦爾隊、於今日下午二時在棒球場舉行友誼比賽、俾資觀摩、屆時兩强相逢、一場劇戰、是意料中也、裁判員沈回春、玆將優游陣線列左、

王才高 王德森 江善敏 張曾錫 黃瑞華 梁爾棠 李石友 [illegible]

紅綠籃球 小勝西益

昨日紅綠與西益、會師於上中球場[illegible]

招請女子推銷員

本藥房新出各種家庭良藥・發行以來・特招請女子推銷員・[illegible]具有左列條件・皆可報名・[illegible]年齡十六歲至二十五歲・[illegible]面試・[illegible]望平街口99號福壽藥房

第二屆國考

報名十五日起十九日止 二十日起考試五天

昨日中央國術館[illegible]

青友籃球隊近訊

[illegible]

觀音閣拿獲大批賭徒

一區二分所巡長弓消川、於前晚十時、查悉轄境內觀音閣六十二號有人在內聚賭牌九、抽頭漁利、當即率警前往、巡長入內、拘獲將阿福・劉小四子・卡開允・陳永生等十九名、並搜獲現洋八元、小洋十八角、銅元四百枚、牌九牌一付、紙牌一付、一併帶所解總局法辦、

江海關聲明 緝私職權

江海關監督及稅務司、昨發會銜布告云、會維護稅收、巡緝私貨、爲海關之專職、凡當地各機關、扣留私運進口之船貨、應移交最近海關辦理、曾奉行政院令飭財政部令飭遵辦有案、現奉財政部令飭繕貼布告、並經蘇廣東福建山東河北各省政府通令所屬各明權限等因、合亟錄案布告、務希本埠各公共團體一體會照特此布告

錢業公會改選執委

昨日（二日）下午一時、上海市錢業公會舉行第一次改選職員代表大會、[illegible]

電力工潮解重 新老兩怠工

上海電力公司勞動工人怠工糾紛[illegible]

職業信託社開幕

[illegible]

輪船斃

[illegible]

梅瀏苦星

德國醫師的腦海裡衹有

梅瀏苦星

是淋病的對症專藥

因爲他從許多自溜丸中試驗的結果、斷定梅瀏苦星確能迅殺菌而徹底根治

送藥說明書函索即寄

上海白克路 柯爾登洋行經理

法國網球錦標比賽

巴黎一日電、[illegible]

辣斐明日戰英海軍

[illegible]

上海保險勝丁程處

上海保險行足球隊、於九月三十日下午三時、在中華足球場、[illegible]

月光M小球戰全黑

月光小球隊、在滬西小球場[illegible]

五分鐘內今晨兩處 火 藥材店 小學堂

火燒光（附誌）

今晨十二時零五分、閘北大統路太陽廟路大德里口、某香火舖、[illegible]某藥材號、[illegible]吹笛報警、火已穿屋頂、其起火之家爲大德里口萬[illegible]藥材號、該號係屬新開、定今日正式開張、不料於樓上突然失火、愈燒愈烈、以致成災、救火車趕到後、曾竭力灌救、其奈火勢凶猛、不能遏止、竟被及南[illegible]壁大康食糧店、至一時許始告撲滅、除起火家兩幢樓房全燬外、大康亦焚兩幢、共計四幢、幸無傷人之事、富大[illegible]畢火起未五分鐘、光復路上梅林里十六號博文小學校、樓上亦告火警、至一時十分始完全熄滅、共計焚去樓屋三幢、

拋却舞女生涯

快樂光陰豈久長

〔自[illegible]〕

隨同萍下 感情破裂

〔邀請舉行婚禮未能實現〕

本地婦人鄭葉氏、年五十九、夫早亡、生有三女、長幼俱已出嫁、次女名文英（見圖）、年已三十、現寓本埠新重慶路咸益里七一九號、數年前經人介紹、與方官掌相識、方係寧波人、年已四十餘、向在金業交易所經營投機事業、昔年娶葉氏爲室、同居多年、未見生育、近年來復娶松江老五爲妾、亦未生育、現方與妻妾等同居於同孚路新華里四十九弄二號、於前年間々與鄭文英由友誼進而戀愛、並租屋同居、已有二年餘、不料方鄭兩人愛情近忽破裂、且已涉訟法院、嗣鄭文英稱、余於民國二十年正月間、爲生計所迫、曾赴北平中央舞場充當舞女、職業雖屬維新、然家門清白、浪漫

非本性 故尚待字閨中、及抵北平、即投宿於中央飯店、是年五月間、方等六七人旅游北平境、闢室長安飯店、官掌得悉余在中央充當舞女、於是時來探望、並殷勤存問、余雖爲職業環境所迫、拋頭露面、然冰心鐵石、不爲所動、彼乃進一步又展其騙婚詐術、作誘姦之希圖、聲言髮妻有疾、萬難持久、願娶爲妻、共度

快樂光陰 又謂家業富有、如允則偕回申江、舉行婚禮等語、當時余意旨薄弱、竟爲所惑、遂拋棄舞女生涯、偕其來申、先闢臨時宿舍於大東旅館三樓某號房間、旋於同年六月初六日、賃屋同居於新重慶路咸益里七〇二號、後又遷至同里七一九號、況余爲生活關係、祗有任其擺佈、屢催舉行

結婚儀式 惟方則一味游約、故不免私心惴惴、幸每月規定開支洋一百五十元、從未短少、但自本年五月起、方對於生活費、分文不給、至七月初一日起、忽絕跡不來、雖經余屢出尋訪、避不見面、久之計欠房租四月、其他支出已債台高築、歌楚四面、至此實難再事苟延、幸福堪虞、

處境淒涼 認方有意遺棄、不得已特延毛督神律師擔情撰狀、訴方官掌於第一特院、請求傳案、調解脫離夫妾關係、諭令對造人一次給付贍養費洋

五萬四千元 （每月一百五十元計算現年三十算到六十歲爲止）、法院准詞、不久即須票傳兩造開庭調解、聞方官掌對於鄭文英仍復熱戀、並無遺棄之心、第因此事近爲第二妾松江老五所偵悉、妬憤之下、遂迫方速與鄭絕、訟事之興即此故耳、

福州 裸屍案 眞相漸明

爲協大學生 ～死者～楊崇漢

戀人供詞可注意 姪兒證明叔未來

同居李煥明有謀財害命嫌疑加以逮捕

福州訊、九月十二日北門[illegible]山亭[illegible]內、發現一[illegible]之裸體男屍、死者頭部被砍二十餘刀、血肉模糊、無從辨認、亦無屍親認領、故一經檢驗即行掩埋、死者爲誰、兇手爲誰、而死者口中何以[illegible]、一時殊難明瞭、不知其何相貌、財而抑色、昨此案兇手嫌疑犯李煥明[illegible]破獲、拘案審問、茲將其詳細情形、錄述如下、

協和大學生楊崇漢 （見下圖）泰寧縣人、住[illegible]坊[illegible]安寄宿舍、與兇手嫌疑犯李煥明同舍居、[illegible]自幼入教會學校、[illegible]家用[illegible]由某外國教士資助、本月[illegible]前、協和學校會計[illegible]、曾給以銀單一百元、[illegible]下學期學膳各費之需、楊[illegible]於開課時來校交與、乃前天李煥明忽將楊之銀單、[illegible]支領、[illegible]聖教醫院、[illegible]醫院職員張兆芝[illegible]二人、與楊崇漢亦係朋友、因楊外出多日未回、[illegible]在探聽、[illegible]李煥明忽持楊之銀單來支、頗[illegible]

發現裸屍案之前夜 〔明[illegible]〕[illegible]李二人面有醉色、[illegible]被西路而去、[illegible]於是夜[illegible]失[illegible]、乃詢李以[illegible]支領、李答[illegible]疾男人[illegible]、[illegible]住[illegible]安居、乃[illegible]代領[illegible]用、[illegible]二人乃[illegible]李同往[illegible]醫院[illegible]、[illegible]支書[illegible]彩色[illegible]協和[illegible]、某、早[illegible]情形、[illegible]生[illegible]、乃將李[illegible]交[illegible]所得之銀單、保由

盜竊 而來也、乃李甫拘送、（住五[illegible]巷十四號）忽到醫院尋李、并謂楊崇漢係赴八十三師投軍、該醫院亦將其拘送警所、一面通知楊之同班學友鄧俊何崇二人赴錦巷稽查總隊部報告、該隊長即派組長鄧英李祖松赴福安居搜查、果在李之房內、搜出楊崇漢平日所穿之汗衫褂各一件、（惟衣上所書姓名、均被擦去）並楊所用之自來水筆及銀錶學校

徽章 各一個、又搜得李與福安居老板、李必成之女映相片一張、遂傳李女及其女人隊部會詢、李女年僅十九歲、而供與李煥明戀愛不諱、惟楊如何失蹤及李如何得栽單、則供不知情、同時鄧俊何崇並認猴衙裸屍案中

（轉入第三版）

番餅兩枚爲餌 圖行非禮

◎養媳婦◎ 深明大義 堅拒不從 虐待求援

湖州訊、吳興女子王阿引、本城[illegible]門外港口七家村人、於三歲時因家[illegible]、由其生父[illegible]給住本城南門[illegible]士姓[illegible]口陳[illegible]子爲童養媳、[illegible]給其[illegible]子韻光（現年十八歲）爲妻、當時王曾交付禮金洋十元、即去撫育、

〔童養媳之生活〕翌年秋、阿引忽身患水痘、翁家不知醫藥、置之不顧、乃由生父暫時抱回調治、愈後仍歸翁家、至七歲時、其阿婆陳寶囡即令其操作揩抹掉[illegible]等事、十一歲時又迫令搖紆傳線、早起遲眠、工作竟無間斷、且時遭辱罵、

〔阿翁垂涎女色〕去年阿引已十五歲、雖布衣素履、而丰姿綽約、楚楚動人、致爲阿翁垂涎、惟礙於其妻囡日不離家、故無隙勾引也、

〔乘隙意圖強姦〕詎知於舊歷去年八月初二日、適于妻囡赴杭進香未歸、其子韻光又赴申、於是五生心中竊喜、良機不可失、乃於夜半乘阿引睡熟時、躡足至床前、當目媳酥胸半露、一雙白腿如玉、五生情不自禁、竟過去將阿引摟住、硬抱已之床內、（平婆媳同房）不使聲張、欲行強姦、

〔阿引坐待天明〕並言我昨天就想叫你與我同睡、因你已睡着了、言時向衣袋內摸出洋二元揷入阿引襯衫袋內、謂你願意同我睡了、我日後另眼看顧你、並給錢你化、做新衣你穿、花言巧語、誘其心動、阿引雖係幼弱之輩、尚能自主、堅意不從、即一躍下床、至房門外坐待天明、

〔事後[illegible]〕事後于妻由杭返家、於是月十九日在床前大香煙匣內發現番餅二元、疑爲阿引乘日偷來所藏、即不問皂白、施行拷打、阿引皮肉受痛不起、將阿翁如何要强姦、如何送銀元、和盤托出、陳氏聞言、意以爲阿引已被姦污、醋性大發、打罵更烈、叫喊之聲、不堪入耳、阿翁以女將自己之醜事宣露、亦要惡之、阿引稍架不住、乃逃出、乘隙至王娘家哭訴、由該阿[illegible]倍同來城說項、仍送至于家、照常度日、然伊阿婆陳氏酸氣尚未出盡、日輒尋骨頭、時加譏罵、

〔打丫頭伏小姐〕於昨晚陳氏又使用打丫頭伏小姐之計、將使女順貞暴打一頓、而阿引見景生憐、略慰順貞數語、被陳氏聞悉、即拖住阿引扭打、阿引奔向廚房大哭、又被阿翁以劁刀柄向額部猛毆、致青腫不堪、疊起成塊、（見圖）、

〔請求救援〕阿引以無端受此虐待、哭訴無門、於昨日乘家人不覺、單身私逃來城、投柴城巷陸家弄中國婦孺救濟會吳興分會、請求救援、該會業述前情、將女收留、再行調查、設法救濟

昔日相見恨晚 今則悔之若晚

愛的變幻 嘆無窮 懊喪 不慎於先 難免後悔

安徽人周墨武（見圖）三十歲、向任職政界、稍有積蓄、家住閘北共和路鎮安里三十二號、與鄰居寡波婦女鍾牛弟者（見圖）結識、兩情纏綿、大有相見恨晚之感、惟鍾女雖數有夫、故離與周

暗裏往來 終不免其夫一林厚良知悉、未數月、閨中之中遂發生爭吵、此時女早已鍾情於周、故即於本年五月十二日延于培源陳文燦兩律師、辦理離異手續、並將生女如男（甲年七歲）交付於周扶養、離婚未三日、遂與其情人周墨武由前寶山縣公安局長高希天之證、而實行同居矣、並雙

簽立一約 略謂（我們兩個人、因友誼關係、情投意合、更進一步、實行同居之愛、嗣後雙方應認爲有夫妻之關係、並組織新家庭、及互助努力、進行夫妻間永久之義務、雙方如有事情出外、或其他不得不暫時離開家庭時、及一切的事情、應當相仿磋商、雙方認爲可行、纔能去行、假使有一方不同意、不得

擅自作主 否則應認爲背約論、在男方如發生違約情事、女方按法律應告以遺棄罪、在女方如發生違約情事、男方按法律應告以背夫捲逃罪、另有養女如男雙方公同扶養、特立此約章二紙、雙方各執一紙爲憑、立約章人周墨武・鍾牛弟、當時鍾並提出三條件、周

均願遵守 ㊀以後男方不得再營違犯法律之營業㊁以後男女雙方於家庭之間、應互相諒解、男不得有虐待女子及毆辱情事、如有違背、作違約論、㊂自婚約成立日起、男女雙方均不得再事游蕩、男方更不得尋花問柳及另營外室云云、詎最近鍾與周愛情忽呈冷淡、周加規勸、而女竟置之不理、於上月二十五私將手飾衣服（約值一千餘元）等携帶而出、當時周尚以爲女

一時之火 不疑及他、未二日、忽有閘北蒙古路中公益里二十七號之李鴻圖律師來函警告、並令周即日前去接洽、辦理離婚手續、周接函之下、大爲懊喪、曾去二次、均未遇見、而前日忽有朱鴻圖律師代表鍾牛弟與周墨武脫離姘識同居關係之啓事發現、周乃大憤、決亦延律師對簿公庭云、

市商會 國貨商場

秋季大減價

加重調綢袍料足十二尺 每件二元五角
各色軟緞袴料 每條二元
頭號錦地綢袍料十二尺 每件五元
紅豐白斜紋每元二丈 憑本部一元以上發票每人限購二丈
純毛彩條寬緊駱駝絨 每尺二角五分
雙龍牌毛巾每磅二元八角 買二磅送半磅 贈上毛巾一條竹針一付
大號老星霜五角二瓶
二磅美化熱水瓶 每只七角贈玻璃杯一只
雙線夾底男女襪 每雙九角八分
新花春秋衫 每件七角
十四吋洋囡囡每只一元〇八分
中秋月餅每只一角二分
公司大包每各五件八角 贈什景糖一袋
廿二寸鋼精木柄飯鍋 每只九角九分
美麗登退色水壺瓶三角
四十方寸絲織畫片 每幅四角五分
立鶴牌鐵盒火油爐 每套四元五角贈毛巾二條
大華眞水晶眼鏡 每付一元一角
標準牌元燈泡 四只九角八分
卅四寸白銅花面盆 每只一元四角四分
籐書架 每具二元九角
五彩橡皮雙襯領帶 每條二元九角
五洲蜜糖膏 每瓶七分
五尺新式鐵床 原價卅五元 每只二十八元加贈鋼梘一只
花竹[illegible]車 每部一元六角
張裕金星白蘭地 每瓶二元六角八分
一磅裝純酒 每瓶二角八分 今日加贈福爾摩斯香煙五包
眞正海狗腎 每條五元 今日加贈福爾摩斯香煙二包
天后宮橋北堍
電話 四〇一一五

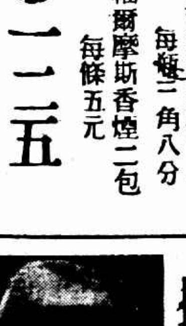

拉內曼抵滬

技術合作專員

[illegible]國聯技術合作之專員拉[illegible]曼氏、[illegible]任國聯衛生部主任、[illegible]於上月中旬由日內瓦[illegible]輪來華、昨日中午十二時抵滬、[illegible]

汪精衛抵京談

棉麥借款充建設

任何人不能動用毫末

◎南京二日電、汪精衛偕黃郛・唐有壬・曾仲鳴等今晨七時抵京、在和平門車站下車、汪談、㊀我國軍政等費、超出預算過大、財政問題、頗感困難、本人此次赴滬、與孫（科）宋（子文）黃（郛）孔（祥熙）諸先生商討補救辦法、僉以棉借款、目下尚未全部運華、且須維持移充建設爲原則、萬不能動用毫末、嗣經幾度磋商、圖籌相當安策、大致已具規模、孔今飛贛、與蔣商求意見係局部問題、會逐步解決、當可無虞、㊁陳濟棠來滬說、本人剎已由平軍分

方吉騷後華北

[illegible]保安處長[illegible] 市長吳鐵城[illegible] 令吳[illegible]命任參謀長張襄

戴病漸愈 張卽離滬

參謀長張襄在會席上語記者、本人因久未歸省、故再三請辭、現已獲允准、卸職後、在滬料理私事、定一週後或先赴平、再返歸福建、戴司令在平患病、現已漸愈、休養數日、即可赴閩就任云、

桑植縣城收復

◎長沙二日電、大庸二十五日電、蘇變卿旅二十四日下午猛攻赤匪、將桑植縣城克復、匪向洪家關竄去、

吳市長昨晨 就警備司令兼職

〔將羣繼張襄任參謀長〕〔正式就職時勗勉全體官佐安心服務〕

市長吳鐵城昨晨十時赴淞滬警備司令部就任兼代司令職、儀式簡單、即於總理紀念週會七、由主席張羣介紹與該部職員晤面、並致訓詞、禮成、乃至司令室辦公、手諭委任參謀長等新職員、前外交部長于正廷及黨政各機關代表潘公展・于廷松・陶百川等、均抑部致賀、茶點畢、吳氏乃至司令室辦公、手諭委任蔣羣爲參謀長、羅爲雄爲參謀處長、羅處長未到任前、暫由吳道南代理、並委任白川爲軍法處長、宋大章爲軍需處長、溫建剛爲副官處長、郭秦兼任主任秘書、並聞內定朱海山爲偵緝隊長、市府[illegible]局副官處長、

未有所聞、或係傳聞之誤

經委會成立期

須俟宋來京後、並同時舉行就職典禮、宋財長約二日可抵京、所有應付各省市請撥麥棉支配辦法、俟一度會議後、方可決定◎南京二日電、宋美齡今晨飛贛、◎南京二日電、孔祥熙談、中央增加關稅說不確、財長易人、尚無所聞、

大條遠期勁近期微長

美銀長上五磅音

英對美匯長四分七五

◎倫敦二日路透電、今日大條[illegible]、近期[illegible]、遠期[illegible]、[illegible]◎倫敦二日[illegible]、今日[illegible]◎紐約二日路透電、今日[illegible]

美銀卽日電報

[illegible]

美對英匯價

[illegible]

美棉橡皮麥

[illegible]

增加飯量 惟服胃錠

一日三餐飯量漸退、消化停頓勢必影響及於健康、速服胃錠片、胃錠片能增加食量、扶植固有之飯量、而恢復原來之健康也

上海中西大藥房發行

仙人跳 夫婦自首
建康醫院主人
…亦云…
受人愚
三次開房間 贈表留紀念
林醫官自承認

寓居法租界呂班路九十六弄三號二里一號林醫官、廿八歲、近由姚少林介紹客人、胡瑞亭介紹、與建康醫院主人沈壽康之妻吳氏私好、於上月廿九日下午四時、在中央旅館開房間、由胡偕吳氏至林處、陳孚亮、陳等串通沈壽康及沈之杭州人陳孚亮、騙去林手表一只、鈔洋十五元、

乘機向林敲詐

後將林挾至薛華立路第二特區法院對面一〇五號張維律師等事務所內、勒逼林出立九百元借票兩張、並將林之手表一只鈔洋十五元攫去、始縱林出外、恢復自由、經林報告法捕房、派探將陳李胡三人拘獲、在陳之家內搜出原贓手表借票、鈔洋已被

化用殆盡

無從吊取、陳等三人解經二特院訊押偵查、改期六日再審、各情已誌本報、而案中主角沈壽康沈吳氏夫婦、事前聞風逃避、由捕房派探在其所開醫院內守伺、沈乃於前晚深夜二時、偕妻吳氏自投法租界中央捕房自首、據稱、此案之發生、完全受陳孚亮胡瑞亭之愚弄、捕頭命着收押、昨午解送第二特院刑一庭、由章朝佐推事升座、以

案關風化

先將別種案訊畢、至午後一時始訊及此案、官命傍聽人退出庭外、乃由捕房律師袁家潢陳述案情、請求改期至六日併入陳孚亮等案內審理云云、訊之沈壽康供、年三十四歲、無錫人、與吳氏係正式夫婦、於上年五月初六日結婚、是日我接到胡瑞亭

來電話說

你妻與人在中央旅館開房間、被人看住、叫我速去、我乃與李洪同去、見妻與林在房內、即責妻在此何事、並扭住她、由李洪去叫陳孚亮來、陳先要送捕房、後來由林苦苦哀求、乃一同下樓、由陳偏串同至陳律師處、陳向林談判、今林寫借票、完全由陳一人作事、我坐在角裏、既

未有主張

亦無發言、由他們作主、沈吳氏供、年十八歲、嘉興人、在二個月前、在天蟾舞台看戲、林亦在、訂我稍到我醫院門口、不敢進來、後由胡瑞亭介紹認識林的、與林開過三次房間、第一次在大滬飯店五樓、第二次在中南飯店四樓、第三次即在中央、

出事之日

先前開房間時、林對我說、他家無妻室、要娶我、並說倘被我丈夫知道要離婚、我來請律師好了、後來他給我一只手表、作紀念品、一未給過錢與我等語、官復以訊告訴人林醫官、究竟與吳氏開過房間否、林答沒有、是胡瑞亭開的房間、叫我去白相、是有的、訊至此、庭上宣諭改期六日併案審理、被告等還押、退庭時已鐘鳴二下矣、

新會省立銀行行員楊必達 捲十萬逃日本
粵當局請拘捕懸賞緝拿

◎東京二日日聯電、粵省新會縣之廣東省立銀行分行金庫管理員楊必達氏、年三十歲、自八月一日起至十五日止、捲帶巨款二十萬八千一百九十一元、逃匿無踪、最近探悉該氏潛伏於日本內地、乃由粵警於二日電請日本警廳、亞洲課設法拘押、於是由警廳傳令全國警察嚴厲搜捕、並許如能捕獲該犯者、當賞洋一萬元云、

蘇州地方法院
兩婦求離准其一
朱汝英如願以償 程慧珍大失所望

蘇州訊、開灤煤礦公司督辦章佩乙之子孟實、因戀一舞女、其妻朱汝英聞悉、向吳縣地方法院提出離婚之訴、迭經審理、已告終結、昨日宣判、主文原告准與被告離婚、被告應給付原告慰撫金三百元、贍養費二百元、其餘之訴駁回、訴訟費用兩造各自負担、又訊、少婦程慧珍、因夫慮似罹患有梅毒、不堪同居、訴請地院准予離異、昨經地院宣判、原告之訴駁回、

上海箱屍案 覓證據需時甚久
審訊

澳門二日電、上海箱屍案、自認行兇之派特里西沃里米秋沃斯、將由澳門當道控以謀殺之罪、此案開審之、必須覓取上海葡萄牙警署審訊時證人所作公開證據、此舉須需時二三月之久、派特里西沃之兄歐拉里沃已於九月三十日由葡當道開釋、因無同謀證據之故、現歐氏仍駐此間、今日據其告人、渠得復自由、不勝歡忭、又謂澳門葡當道之明察、渠甚感激云、（路透社）

屋頂上脚聲雜亂
紛擾至天明 偷兒終不見

昨日天將黎明時、法租界大馬路西自來火街一帶有一竊賊、偷得衣包、翻在屋頂上、被失竊之家人在馬路中狂喊捕賊、巡捕聞警前往、鳴警笛、巡捕聞聲來者甚多、各登屋頂、在屋頂中里弄屋面上搜查良久、該處一帶居戶大都在睡夢中、聞屋頂上步履聲紛擾至天明、仍未將竊賊捉獲云、

堂兄竟與弟媳發生曖昧
木棍滋味若何

閘北炒米浜惠興里十二號鹽城人鄭堯、年二十三歲、娶妻鄭趙氏、與夫同庚、鄭因生活所遭不常在家、乃有堂兄鄭階、年二十八歲、時往游玩、日久與氏發生戀愛、穢名四播、鄭堯略有所聞、於前日揚言不歸、鄭階遂與斯時潛往一敘、乃鄭堯忽於其幽會時、沖進房中、目睹情形、大爲憤怒、立以木棍痛毆、致鄭階頭破血流、由鄰居鳴警到來、將三人一併拘入四區警署、鄭階供稱、係往索債、詎遭乃弟誣害、請求伸雪、當以案關刑事、移送地方法院訊辦、

妹妹倆 貽誤終身
姘夫凌虐 父不認女
橫臥待死

公共租界廈門路二百三十一號衖、里口開一老虎灶之甯波人毛雲貞、年已五旬、娶妻許氏、生二男二女、兩男均在附近學校肄業、長女名毛杏雲（二十五歲）當民國十六年廢歷八月初一日毛在七浦路

開老虎灶時

杏雲曾與海格路大生胡同某公館充汽車夫毋尸失業之紹興人陸阿六（四十二歲）姘識、後潛逃無踪、毛之次女毛香雲（年二十一歲）亦被同鄉無賴干福林誘拐出門、其父以有辱門楣、已否認直女、但杏雲隨阿六迄已六年、生一男名百海、年四歲、然阿六素性橫暴、故杏雲竟無日

不在壓迫中

過活、最近阿六又唆使已嫁胞妹桂蘭（年三十歲）及阿婆鞭撻横加、緣阿六另有新歡、日與姘小姨香雲、而香雲與姘干福林不能贍養、苦無生活、作

今年九月間拆開後、曾經人介紹某游戲場爲招待、阿六時往該游戲場

監視其行動

認爲姘婦香雲與彼協調笑、曾屢次當場毆辱、尚遷怒於原姘婦杏雲、近竟變本加厲、杏雲不堪虐待、乃於前日午後一時許背人潛逃至法租界陽橋、仰臥於馬路中、待車輾斃、幸經該管市公安局二區指揮車輛警士瞥見、一度勸解、乃

願投濟良所

當由該警帶區、昨已轉送總局第一科救濟、昨經科中飭救濟股主任設法救濟、

逼上梁山做强盜
頗使主人驚異
平日品行端正之個工
因膽小避在後門角中 沒動手所以得贜獨少

杭州訊、杭市彭家埠白石廟一百四十一號居民徐阿傳、以飼蠶種桑爲業、歷年以來、克勤克儉、稍有積蓄、詎於本月（二）日上午二時許十分、突來盜匪六人、執有土槍利刀、一人把守前門、餘人撞破後門入內、將徐一家

禁閉一室

大肆搜刦、爲時約歷一小時、計被刦去國洋一百二十二元、金耳環一付、大綢五疋、白絲二千兩、及衣服首飾等、約值洋一千餘元、刦後從容向宣家埠杭海汽車路方面逃匿、事主於盜走後、即報告該管公安第三分局第五分駐所、由局員率領全體警士、尾後緊追、嗣因

天色昏暗

致被兎脫、事後該管警局、即上緊偵緝、於前（二）日上午六時許、在喬司鄉卜廟東村地方二十五號張阿毛家將案破獲、搜出原贓白絲一百二十五兩、擒獲匪犯劉金奎一名、嫌疑犯張阿毛及其妻張陸氏兩名、拘入警局訊問、劉金奎供、二十六歲、蕭山人、住廟東村張阿毛家、充田工、前日上午、德清德家井來有友朋兩人、一名楊梅生、一名陸根有、叫我同去做强盜、我不肯去、後他們

一定要我

去、所以我去的、於晚間十點鐘出發、在途中又遇浩生、老蔡、下塘阿毛等三人前往白石廟一百四十一號徐阿傳家搶刦、他們事先有預備的、土槍是楊梅生的、刺刀是下塘阿毛的、到白石廟約三時左右、由楊梅生把守前門、我們五人從後門入內、

我因膽小

故避在後門角中、由下塘阿毛等四人動手、將事主禁閉一室、命其環由下塘阿毛在徐阿傳老婆耳上鉗下、鈔票找沒、看見白絲兩大包、我祇分到一百二十五兩、是在路上分的、因爲我沒有動手、所以分得很少、分贓後、我即回張阿毛家睡覺、他們五人帶贓物由杭海汽車路回德清去、張阿毛張陸氏是

沒有去搶

的云云、張阿毛供、他們搶刦白石廟的事、我一概不知、他（指劉金奎）是我家的佃工、僱用已多年、平日品行尚佳、不知如何昨日竟去做强盜、以上所供是實、求宥、張陸氏供詞與其夫張阿毛相同、局員據供後、即錄具供詞、備文解送公安局核辦、

因病厭世 投江遇救

昨日上午八時、北京路

無志青年 不生產
洋貨揭客失業後
用僞鈔度日

少年繆孟燧（二十九歲）、鎮江人、住小西門中華路祥盛里二號、自原籍來滬、任某洋貨號揭客、甘與下流爲伍、經店主得悉、停職後賦閒在家、迄今已久、

窮極無聊

異想天開、竟糾合同黨、

極力行使僞鈔

專赴各市場混用、昨日下午五時許、繆孟燧又將中國農工銀行拾元僞幣二張、先往小西門蓬萊市場國貨運動展覽會中和製帽廠分店

混用

買得灰呢帽一頂、價洋四元九角、給僞鈔十元、該店夥認爲眞鈔、當找還洋五元九角、去後方經營業主任察出僞幣、遂報告市公安局二區二所派員陳鏡寰、請求查緝、繆孟燧由晚八時許、又赴附近大興街八一七號福祥五金雜貨店使用

僞鈔

因二區偵緝班方林根等、報前往、即派春林金玉山等偵緝員分頭緝捕、卒被該員查見、當將繆孟燧帶區、一度偵訊、押赴繆家

搜出

原贜呢帽一頂、連幣等一併帶局、昨日十時由區員林岐山傳案訊問、繆福和製帽廠夥友到庭質、認、訊之繆犯供稱混用僞鈔不諱、林區員以行使僞幣、案關擾亂金融、飭將繆犯一名、連證據一併解總局究辦、

逆子毆傷後母
推落水缸中
雖不死
已如落湯雞

滬西虹橋路徐家匯南首丁家橋人張聯庭、現年六十三歲、向在徐家匯鋼堂界內當居等里營老虎灶、髮妻早故、娶吳氏爲繼室、已多餘年、聯庭有一子、名聯錦、現年廿八歲、承前妻所生、業銅匠、近因賦閒在家、屢向伊父索取另用、與繼母吳氏從中阻止、爲聯錦懷恨在心、於日下午一時許、聯錦又向伊父索錢使用、被吳氏大聲喝斥、聯錦揮拳將吳氏毆擊、並推入水缸中、致吳氏頭部遍體受傷、一身衣服盡濕、經鄰居趕上、始將吳氏救起、但吳氏受傷甚重、即由吳氏投報六區二分所、將張聯錦拘辦

青年女子服毒命危
與其母口角

女子張瑞芬、年二十、家住南市張家弄三十四號、昨晨因與其母口角、事後怨氣未消、私自出外、買到烟泡五枚、背人吞下、毒發、繞床亂滾、當經家人延醫診治、但因煙毒攻心、直至午晚未見清醒、恐有性命之虞、

發現浮屍

昨日上午九時、虹口日清公司碼頭浮面、忽發現無名男屍一具、上身穿黃呢大衣、下穿藍布褲子、腳穿白袜子、狀似…、其年齡約在二十左右、當被水巡捕房打撈上岸、將屍舁至中…

專販紅丸兩主犯均落網
南市徽甯路順德里
製造機關破獲
共獲七犯

南市小西門外徽甯路順德里九號屋內、近有著名專販紅丸之安徽人詹康林等、在彼秘密設紅丸機關、每日所出紅丸、能達數十萬顆之多、業事不密、近爲該管二區總署偵緝班李筱悉、即於前日深夜十二時許、率領偵緝員方林根・張坤・金玉山・楊炳生・施春林・會同巡官周志成等、按址馳往一處、得將該

毒品機關破獲

當場搜出大批製造紅丸之機器及用具等物、並將屋內之安徽人詹清庭朱筋坤兩名、一併拘住、帶回區中、由李區長帶同預審時、據詹清庭供、四十二歲、朱筋坤供、五十五歲、並均供該紅丸機關即係詹康林等開設、所有紅丸原料、亦由詹等帶來

迨製成紅丸後

即送至城內邑廟附近馬園街馬標弄第三十二號、由詹秘密銷售、我倆則在該機關內充當夥計、專司製造紅丸之職、每月工資僅十數元云云、當即撥派原班人員、於昨日上午二時許會同一區二所長警、按址馳往馬園街馬標弄三十二號內、得將該詹康林拘住、並搜出紅丸二萬餘顆、蛋粉二包、製造紅丸之原料三包、及儲藏紅丸之鐵箱三只、紙袋八十餘只、連同詹之夥計吳漢生與月中龍能等、併予帶區、訊據詹康林供、確係我及同鄉人洪子福所

此項毒品機關

開設、所用一切原料均由洪保辦、我即担任推銷及製造兩事、洪現居法租界霞飛路寶康里三十一號等語、當復派李領班等會同當山路法捕房中西探員、於三時許乘天未破曉、按址馳往洪家時、洪正熟睡床上、迨經發覺、已無法脫逃、當被探等一擁上前將其拘住、帶回捕房、直至昨晨九時許、乃由二區備文前往捕房將洪子福

迎提到區鞫訊

洪對於與詹合資開設紅丸機關等情、均直認不諱、當以事私造毒品、即飭備文於昨日下午二時許將先後所獲詹清庭等七犯、連同一切證物、併解市公安局訊辦、

刺趙之兩犯 上訴駁回

蘇州訊、槍殺上海招商局總辦趙鐵橋之凶犯夏少恩于近善、二審判決處無期徒刑後、不服、上訴最高法院、現經判決上訴駁回、

深夜鄉盜 炙傷事主

蘇州訊、光福鄉蔡場顧蔭甫家、前晚十二時許、突來匪徒九人、越牆入內搜劫、並將事主及主婦華氏捆打、用松柴灼傷下部、損失約二百餘元、

病人被棄死
兩人均逃去

閘北新民路普善醫院、前日晚間九時許、有江北口音之男子、扶掖一形似小工年約五十餘歲之男子、請求診治、其人係患急痧者、兩男子中之一、僞言回家取掛號金、一去不回、未多時、其另一人、則形焦急、謂取號金何遲遲、當備取之、言已而出、兩人一去、竟同黃鶴、而此病人竟於昨晨八時、不治而死、普善醫院爲之投報四區公安局、因不知病人之家屬何在、飭地保報法院檢驗云、

日機仍在昌平投彈轟炸
方吉殘部北竄圖回察東

◎北平二日電、軍訊、二日下午四時、昌平電話、方吉殘部、仍據沙嶺紫一帶山地內、集合千英戰韜等部、約四五千人、向地方徵集槍支給養、民不堪命、沙嶺紫在昌平東北、毗連延慶、距縣城三十五六里、

◎北平二日電、軍訊、二日晨、日機一架飛昌平偵察數週、約數十分鐘始東去、在昌平十里之蕭家營投四彈、損失不明、

◎北平二日電、方吉部仍在三道關外、我軍未撤、在防堵、

◎北平二日電、據報方吉本部、擬西竄平漢、因八達嶺天險、非少數軍隊所能衝過、該處中央軍駐重兵扼守、方吉被厭迫、祇有北竄延慶、仍回察東、

◎北平二日電、軍訊、昌平二日申電話、據駐明陵警察分所長來縣報告、二日晨、忽有方部數十名回陵園、聞言大部隨後即到、因衆寡不敵、特回縣請示辦法、

朱式勤赴榆交涉劉匪
如無結果即赴長春

天津二日電、平軍委會科長朱式勤、偕日武官柴山、一日夜抵津、會同日軍參謀大橋赴榆關、今日與鈴木交涉灤東劉匪問題、如無結果、即赴長春向菱刈交涉、

撫甯失陷眞相

北平二日電、殷同派蘇玉琪赴灤東、蘇電殷報告撫甯失守情形、謂內有華人石文炳、冒充日人、保安隊又不堅守、匪至東門、即由西門退出、又稱在東劉匪之保安隊、可改在車、經平榆大道開、避開鐵路線等語、

◎北平二日電、何應欽聞撫甯縣長劉興沛到平、囑殷同嚴責守土、致地方陷入匪窟、劉辯辭

◎北平二日電、殷同談、日方亦阻我保安隊東開、因關東軍有電致柴山、向我抗議、根據日方下級軍官報告、我保安隊槍支人數等、均不符合、加以松田從中作梗、我昨派朱式勤同柴山赴榆、晤關東代表喜多交涉、二日午前可見面、現候來電、

台頭營遭焚掠

北平二日路透社電、據外人函稱、九月二十三日有土匪至撫甯北數里台頭營焚掠、卒乃綁去男婦數百人、他方面亦有此種消息傳來、日本武官柴山今日已赴灤東調查匪況、並視是否有加派中國特別警察前往該地剿匪之需要、日人遲遲不許增派警隊前往該區、匪中國當道至爲焦慮、蓋若不從速商妥折中辦法、則匪患行將蔓延、恐難收拾也、

◎北平二日中央社電、路息、灤東土匪二十餘、一日晨由留守營竄入北戴河海濱、當將該地佔據、大肆搶掠、海濱與北戴河電話線被割斷、情況不明、

石友三益形活躍

◎天津二日中央社電、石友三在津、益形活躍、近將「東亞同盟軍」名義取消、改稱「華北民衆自救軍」、委軍長二十名、日來更派多人分赴新河寶坻三河薊縣等縣、聯絡土匪、以擴充實力、有人曾問石既委大批軍長、則士兵將何所出、石答有軍長即不愁沒有士兵、現已派人分赴各縣游說土匪、想決不虛此行、定能獲得相當成績、

平女警開始服務

◎北平二日電、平女警、二日開始服務、在車站檢查女客、

粵米商決議停購洋米

◎香港二日電、米商議決、不再訂購洋米、以抗徵稅、

津市長 于翰昨視事

◎天津二日中央社電、新任天津市長于翰、於二日上午十時到府視事、

津日人加緊築飛機場
漢奸徐壽林已避匿
工人增加至千餘 兩工頭被鄉民捕解

◎天津二日電、漢奸徐壽林、擅將廣仁堂地轉租與日軍建築飛機場後、即行隱匿、日方更加緊工作、由五百工人增加至千餘工人、廣仁堂已向官廳呈請保護產權、否認徐壽林轉租外人、並定秋節後召開董事會、討論辦法、

日軍部派員要求維持

天津二日電、日軍部派參謀川口、二日謁于學忠、謂報載日軍部建築飛機場、不確、係大倉洋行租地、作將來市外建設事業、請于維持、並請關說、于已拒絕、業將鄉二區因日軍非法建築飛行場、無法制止、將工頭夏某毛某捕送公安局、

黃郛過泰擬晤馮

◎濟南二日電、黃郛定三日晨北上、四時過泰安、本登山訪馮、當晚過濟赴平、

◎南京二日電、黃郛今晨七時抵京後、即渡江乘平浦車北上、赴平主持華北政務、黃談、華北軍政費、最近汪來滬已籌有相當辦法、故急赴平主持一切、方吉部隊、政府雖有留有餘地、促其自悟、以示寬大、然方孤行獨斷、現已定有解決步驟、最近期內、即可解決、

◎青島二日電、沈鴻烈葛光庭、二日九時赴濟、候晤黃郛、

于學忠赴馬廠靜海
檢閱軍隊後即返津

◎天津二日電、于學忠二日晨、赴靜海檢閱軍隊準備縮編、下午三時同津、

◎北平二日電、路訊、于學忠二日晨六時由津赴馬廠檢軍、

美政府所定貨幣政策有日內發表說
同時或變更金元所含金成分
金融界多信不致有激烈膨脹舉動

◎紐約一日國民社電、自美總統委飾停儲蓄銀行總董白魯爾、為聯邦財政顧問後、此間銀行家、皆信政府所定貨幣政策、日內即將發表、白氏夙以主張健全貨幣見稱、故銀行家多信政府當不致有激烈膨脹舉動、並料同時將發表金元所含金成分、據此間華爾街所接私人消息、美官場對於實業復興計劃與農業整理計劃之救濟功效、懷疑者日衆、近十日來、政府曾受反對膨脹派巨大壓力、此時當道雖信一切計劃、均有實益、業已準備稍稍返循舊轍、現此間方盛傳美總統已完成金融與貨幣計劃、不日即就無線電發表、惟其內容、海德公園方面、迄無表示、金融界中則料總統將努力安定金元、並信有變更所含黃金成分之必要云、

世界失業人數皆見減退

◎日內瓦二日哈瓦斯社電、據國際勞工局發表本年七·八·九·三個月統計、大多數國家、失業情形、皆見減退、現已德國失業者數額、減少四、一二七、五八四名、英國為二、四五八、七四四名、法國為二六五、九〇二名、

◆◆◆◆

法國力避軍縮會議失敗 表示願大減陸軍
惟以德接受監督軍備為條件

◎巴黎二日國民社電　法國著名政論家沛蒂拿、今自日內瓦電告巴黎迴聲報云、法國已允俟德人接受四年監督軍備試驗期提議後、法將大裁陸軍、法總理賴伐爾與外長彭古已通知英外相西門、倘德人接受提議、即法將於試驗期滿以前、將現有六十萬常備軍減為二十萬、同時現役兵士入伍期間、亦由十二月減為七月、西門業將此議轉達德外長牛賴特、惟

小協約國聞訊大起恐慌

、謀勸法國將此議再行考慮一番、蓋諸國向視法國為安全保障、慮法國態度之突變、或將危及小協約國之地位、波蘭因有走廊等問題、聞訊更為惶慮、在法國態度之變更、因美既接受作一短期限之監督軍備計劃、故敢於讓步、以免軍縮會議之失敗云、

興登堡將來繼任人選
希特勒？舊皇室？抑獨裁制？
今年已八十六

老矣！

◎柏林二日哈瓦斯社電、此間大總統興登堡八十六齡生辰、德國全境舉行慶祝、異常熱鬧、惟興登堡繼任人選問題、因此益覺重要、從前有人主張興登堡一日去職、即設立獨裁制、此意目下又有人主張、若干人士、並謂將以舊皇室[illegible]、某人應任此職、又有人謂希特勒應當繼任、黨中若干黨員、不以此事為然、然希氏本人、則亦取反對、但此種消息、吾人當以保留態度接受之、

澳·阿·丹三國 當選國聯非常理事

◎日內瓦二日國民社電、澳洲阿根廷與丹麥、今日當選國聯行政院任非常理事、丹麥得五十二票、阿根廷得四十九票、澳洲得四十七票、

開化失城縣長 押解到杭訊辦

杭州訊、浙皖邊境之開化縣、前被赤匪乘虛攻陷、大肆刧掠、雖次日即由保安隊進剿、一鼓擊潰、然地方已被糜爛、人民遭受損失甚鉅、省府除派專員朱兆豐、前往實地查勘、並飭財政廳撥款二萬元、即飭該縣辦理撫卹等善後事宜外、以該縣縣長朱千、臨變不知應付、擅敢棄城出走、致使地方糜爛、特電令第一特區行政督察專員汪漢滔、將該縣長朱千扣留、派員押解來省、當於昨日押解到杭、由省府主席魯滌平、親在省府鞫訊後、即諭令暫行留省、至開化縣長一職、未便虛懸、已由省府電令汪督察專員、飭即兼代、汪氏奉令後、已率同衢縣基幹隊二分隊、到開化就職鎮懾、並辦理善後事宜、

條陳善後辦法四項

開化士紳條陳汪兼縣長請確定處置災民辦法四種、摘誌如下、㈠擬由各區合蓋茅屋三百間、每間容八十名、人工由災民自行派充外、每間由官方補助銀十元、共三千元、為購買材料之用、㈡茅屋以十間為一組、四周圍築土牆、各備武器、實施保衛訓練、㈢官方購買耕牛九十頭、支配各組領用、更給災民每戶農具費十元、㈣每組各推組長一人、組副一人、由縣長加委充任、凡棚內人民、非具有保結者、不得居住云、

四縣電請調兵防剿

浙省自開化一役後、赤匪雖已潰退、然際此邊氛未靖之秋、毘鄰開化之常山、玉山、及贛邊德興等縣、風鶴頻驚、亟盼中央軍及省軍調集該地、以充實邊防、分區鎮剿、現查國軍四十六師自經貴溪一役、改編之後、轉輾由途挺進臨川、崇安、現已在宜黃崇蔭一帶、辦理匪區善後、該師原為獨立三十六旅、其所屬一三六旅、即為前魯滌平團、由一二七、一三八兩旅、即為陳練兩團、各師在旅部時期、分駐浙贛邊境、迭予赤匪方志敏邵式平以重創、魯·陳·練各部、前駐常山·玉山·開化·德興、對各該地情形、頗為熟悉、若能抽調其中一部、加入邊區助剿、不難使方邵殘部、及早肅清、故特由常·玉·開·德四縣紳耆、聯名電府呈請委員長請予酌量抽調、以竟全功云、

日廣田嘗試新外交
對華北欲避名取實

◎東京二日華聯社電、日外務省對華北將取積極政策、駐華日公使館員矢野等入晉之目的、即作調查所謂華北二大路之計劃、一九一五年加藤外相對北京政府提出二十一條要求之際、廣田曾任通商局第一課長、自擬定一案、提出於加藤外相、將黃河一帶劃於滿洲特殊利權之中、內其要求更甚於加藤之原案、廣田悶悶不樂、今自任外相、欲自嘗試其新外交、廣田素稱對華外交、須避名取實、故如何避二十一條之名、而取二十一條之實、其外交手腕、確值我國人士之注目、

○東京二日華聯社電、日廣田新外相就職後、連日與陸海軍及財政當局接洽外交國策、據外務省所稱、廣田外相之新政策、已受軍財兩部所接受、廣田定日內入宮請謁日皇、請日皇批准、接於本月中旬親往興津訪元老西園寺、說明廣田外交之內容、求元老之諒解云、

日使館否認 向國府提抗議
有吉將赴平行期未定

日本電傳廣田外相、因我國國聯代表顧維鈞、在國聯行政院會議席上演說、涉及東北問題、已訓令有吉、向國府提出抗議、新聲社記者今晨向日使館探詢真相、據華文參贊有野談、使館方面、亦僅見報載、尚未奉到此項訓令、即將來有之、蓋因日本退出國聯後、不願中國在會議席上、再提及此類事故、而對日本抨擊也、有吉公使赴平一行、但確期尚未定、

曾仲鳴談 華北財政問題解決

◎南京二日電、曾仲鳴談、汪此次在滬與孫宋等會商整理財政問題、將歷年來中央財政經過、及目前財政如何籌措、均有懇密討論、對念一年度預算參差數額、已商有解決辦法、華北財政亦同時商得具體解決、全國經濟委會本星期內正式成立、拉西曼氏已過港、二日可抵滬、即專程入京、出席全國經濟會議、外傳鐵部所轄建設事業、將歸該會統制辦理、本人尚無所聞、據我所悉、該會係統制各種建設問題、

陳立夫抵港說不確

◎南京二日電、外傳陳立夫已抵香港說不確、陳近仍在京、年來未有赴港說、據聞亦係無稽、

（南京一日中央社電）[illegible]立夫二日尚出席中央黨部[illegible]、並應中大校長之請、出席中大紀念週演講、京某報電傳陳已抵港、可見不確、

赤匪圖截斷撫宜交通 已被擊退匪首成擒

◎南昌二日路透社電、今日有共匪約一百名、企圖截斷撫州至宜黃之公路、經與國軍接戰後、匪首在宜黃被擒、並將餘匪擊退、受傷兵士、每名賞二十元、匪共、國軍總攻在即、故匪改對公路加以破壞、並努力阻止國軍給養之集中、但均未得逞云、

洋口順昌沙縣 赤匪已退竄

◎廈門二日電、延平電、洋口順昌之匪、二十八日起、經將樂·建陽·泰寧向竄、沙縣匪亦退南州、匪焚浮橋已拆、

○廈門二日電、黃強自粵一日抵廈、二日返漳、在港購械、一日由海澄輪運抵德國槍千桿轉漳、

蒙藏委會 擬定內蒙自治大綱

○南京一日電、蒙藏委會、已擬定內蒙自治大綱草案、對內蒙自治制度、自治權限、自治區域、自治經濟及組織、內蒙自治籌備委會、規定蒙各盟旗及中央人員察綏兩省府人員共同組織、以及內蒙宣佈自治時、除內蒙外交軍事悉仍由中央處理外、其餘屬於地方性質事項、乃歸地方處理辦點、均有詳細決定、

班禪代表談內蒙自治真相

南京二日電、班禪代表羅桑堅贊及劉家駒、三十日由蒙抵京、劉發表談話、述班禪宣化情形、及內蒙自治真相、係本五族平等民族自決自治原則、推行地方自治、建立內蒙自治政府、聯固伊錫三盟及阿拉善等旗、軍事外交仍屬中央辦理、報載日人用飛機接德王赴長開會、實無其事云、

○北平二日電、傍江蒙古王公會議、因意見不一致、可望延期、

◎北平二日電、察哈爾、卓王一日晚抵張、二日晨即就省委職、宋秦兩二日午抵張北、德王在江召十公密議、張府四週十數里設卡、戒備嚴、

遼東鼠疫蔓延

◎大連二日路透社電、北滿鼠疫、兩星期來、迄未稍衰、死數日增、據南滿鐵路衛生局報告、農安縣已死二百餘人、恒升堡死四十人、通遼區約死一百三十八人、疫氣現已延至遼河對面奮蘭泰拉、（譯音）該地逐日有染疫而死者、四平街洮南區疫患尤甚、已死四五百人、

大宗鈔票運通收花 南通金融界呈紊亂
拒收未在通設兌換處之鈔票

南通訊、南通今年花市甚旺、各地稻農雲集、市頓呈活氣、惟金融界深轉混亂、緣某銀行前曾以大宗鈔票、源源運通收花、刻查市面存市之鈔票、已超過六百萬元以上、故市面繁興、人心浮惑、目前各銀行錢莊、鑒於紙價重計、對未在通設兌換處之鈔票、均已拒收、

安定貨幣與減低金成分徬徨歧途
標金大有回覆
今日有十元〇二角差次
結果回漲四元六角

[illegible]

兩交易所合併起波瀾
金業經紀人全體表示反對

[illegible]

金業交易所

[illegible]

物品交易所

[illegible]

上海外匯
掛牌英平美長
內盤英平美堅

[illegible]

銀行滙票市面

[illegible]

債市全日趨漲
汪回京黃亦北上
大戶買進逐盤上漲

[illegible]

華商證券交易所

[illegible]

交涉情形

[illegible]

緊要通告

[illegible]

拆息仍掛九分
輔幣小南漲廣東平
銅元續長二千文

[illegible]

棉市續堅

[illegible]

棉花

[illegible]

上週倫敦物品交易市況較前轉佳

[illegible]

橡皮

[illegible]

紗市穩定

[illegible]

華商紗布交易所

[illegible]

倫敦橡皮股價 漲後復疲

[illegible]

粉麥因節關結束而降
現麥小四五分

[illegible]

麥粉交易所

[illegible]

米市

[illegible]